京城日報

朝刊

新夕刊合せて十頁

本紙定價　毎號▲壹部金五錢▲壹ヶ月稅共前金一圓三十五錢▲三ヶ月同三圓八十錢▲六ヶ月同六圓五十錢▲郵稅代用一割增

廣告料金　普通五號十六字詰一行一圓三十錢▲特別同二圓六十錢▲二號八字詰同一圓六十錢▲四號十字詰同二圓

編輯兼發行人　泥谷良次郎
印刷人　小川三之介
發行所　京城太平通一丁目　合資會社京城日報社
電話長　[illegible]　振替京城三〇〇番

五十年間に一ヶ國は興亡する

海軍中將　上泉德彌

戰爭の先覺林子平が『海國兵談』を著し、日本橋の水は支那、和蘭に通ずと喝破したのは今より百四十年前の事である。林子平は支那和蘭に通ずと云つて決して英米に通ずと言はなかつた。幕府當時我國では漸く蘭學が盛んで洋學と云へば蘭學の外になかつたのでもあるが、一面和蘭の勢力が當時世界に覇を爲して居た事が我國民の頭腦に強く響いた所以である。

當時北米合衆國は十三州の民が英國に反逆して起ち、漸く其獨立を承認された位のものだ。英國と雖も印度征服に決定的勝利を得て間の無い時であり、香港を占領して東洋に不動の根據を築いたのは、夫から五十年の後である。然るに此一世紀半の間に世界の形勢は如何に變化したか殆んど想像も及ばぬのである。我輩は敢て百五十年と言はぬ。僅か五十年の間を捉へ來つても此五十年と云ふ數は一國とも輕視しない。此五十年と云ふ數は一國が興亡の歷史を自ら編み來るべき時間である。德川三百年は十五代であつて、百年の間に平均五代を更迭して居るが、五十年と云へば三代目の時代である。家光は三代にして戰爭の名を博したが、中には所謂唐樣で書く三代目もあると云ふ風にすべて一家ならば三代目、一國ならば五十年目位が最も重大なる興亡の岐路に立つのである。

今其實例を求めんに、彼の獨逸は五十年にして傘下の一小國から奮起して天下を統一して遂に覇を歐洲に爭ひ、其勢力は將に英國を凌がんとする程の強國となつたのであるが、これが又重大なる原因を爲して、遂に世界戰爭を惹起し、一敗地に塗れて再び元の小國に還つたのである。否小國と云へば語弊があるかも知れぬが、今日では既に全然世界的強國の地位を失つたのであるから中國位の所である。獨逸が復興して英國と拮抗するまでには決して容易な事ではないのである。若我日本にして一朝其處を換へたならば、何時獨逸の如き悲運に遭遇せなければならぬかも知れぬのであつて、決して他事事ではないのである。一國が五十年の間に興隆する事は煉瓦を積上げるよりも困難な事であるが、倒し亡びたり衰へたりするのは煉瓦を打壞すよりも極めて容易な事である。

顧みるに五十年前歐洲に二十年にして世界の國にも認められなかつた程の日本は、今や世界の三大強國として時めいて居る。けれどもその前途は多事多難である。所謂宿木風多しの譬へに漏れず、新進の日本は往々小供らしいとて可愛がられたに引換え、事毎に嫉視さるゝに至つたのである。日露戰後世界の各地に常習的排日問題は排日に排日の消息を物語るものである。先年のワシントン會議で日本海軍の制限されたことも、觀方に依つては濫に大樹の枝をへし折られた形になつて居る。日本の興亡は眞にこれからである。興すも亡ぼすも七千萬同胞の覺悟一つである。(日本國民の自覺を促して)歷史の物語る如く五十年目にして所謂三代目の惱みを無からしめんことを、切に國民の自省自覺を望んで止まぬ。

暴虐飽くなき佛國

某教育家談

四面楚歌の中にあつて尙且ルール侵入を敢行した佛國の行動も、佛國の內狀—經濟窮迫より觀察する時、暴擧又止むを得ずと同情する向もあつたが、時日を經るに隨ひ漸く其暴擧の失敗を明證されつゝある今日に及んで、占領地帶の佛國の行動は益暴虐を極め、人類生存の必要上から當然の行動として僅に寬假された範圍を逸脫した行動も、人道上から見て今や寬假することは出來ない。

佛國を憎む念は今や歐洲各國民の間に充滿して來た。卽ち始め必要の上に出た事として片附けて居た佛軍の行動は實際に現れた處に見て永久占領の意あるを疑はしめたのであつたが、誅求に次ぐに誅求を以てした佛國の暴を、よく忍び來つた獨逸は賠償政策を變更する事數度、英國の好意的緩和意志あるに拘らず其都度佛國の強硬反對に合ひ、去る過般また亡國的讓歩を示したとさへ思はる最終的獨逸提案に對しては英國は欣然により好意を示し、此際會議開始を希望し盛に佛國を勸誘するも頑愚なる佛國は暴を強ふる事依然、飜つてさへドルトムンド街に佛軍の慘虐は暫時に絕し、僅に佛兵二名が殺されたのを理由として大虐殺を行ひ、獨逸銀行より金四百億マークを徵發し、猶飽き足らず街に消燈時間後路上通過の故を以て銃殺さるゝもの頻々、其慘虐は聞くだに戰慄を禁じ得ないものがある。前には紳士の假面を冠つて帝國主義の獨逸をのゝしつた佛國が、今や露骨に他を侵入する國民性の醜狀は人類幸福の爲斷じて寬すべからざるものである。

さるにても哀れなるは獨逸國民である。戰爭の責を負ふて既に堪ふべからざる經濟的制裁を受けたる彼等に苛酷なる審判は尙當分止みそうもない。此歐洲の暗黑時代は何時光明に向ふか。世界人類は其幸福の爲佛國を懲らさねばならぬ。

老人を尊敬して呉れ

子爵　澁澤榮一

世界はだんだん新しくなつて來た。そして過去よりも今日は一層進歩して來た。知識と言ふものは年をとつた者は如何なる人も世の中の多くの經驗を持つてゐる關係上いつの世でも若者よりより多くある事は當然であると共に事實で少くとも現代を今日あらしめたものは實に過去の若者即ち現代の老人であらねばならない。然るに現代に於て斯の年長者、先輩、師匠を馬鹿者扱ひにして居る事は大いに若者の戒めねばならない事であると共に大いに間違つた考である。師匠であり又先輩を尊ぶ事は若者所謂後進としては實に良い事であると共に又當然の事である。然るに老人を殺すとか、又厄介視したりする事があるが、實に野蠻の甚だしきものと言はざるを得ない。實に獸類に等しき行爲である。

今日よく老人は『ぐちつぽい』と言ふ事を耳にするが、之等の點は實際老人が惡いので、大いに我々も反省する必要があるが、若者も今後はもつともつと老人を愛し又尊敬する樣にして、全國に於ても敬老會を開く樣にして頂きたいのであつて、此の事は先輩を尊重する意味に於ても私の御願する次第である。そして此の御願は世の凡ての若者後進が自發的であつてほしいのである。

別天地

東京より　目黑行人

◇十八日を以て稅制調査委員の初會合が催された。これからは毎週一回以上開會の豫定で、明年度豫算編成前即ち八九月頃までには何等かの成案を得るとのことである。本調査委員會は單なる諮問機關ではなく實行力のある機關で地租委讓を重ねると云ふ前提の下に調査研究を重ねると云ふのだから甚だ耳寄りで尊い譯だが……

◇言へば必ずこれを實行すると稱する大政黨の面目にかけても政友會は地租委讓問題を有耶無耶に葬る譯にはゆかない。政府としても主義としてこれに贊成すると公言した以上、其儘に放置するわけにはゆかない。其うちに府縣會議員選擧は迫つて來る。し、明年は衆議院議員の總選擧だし……政友會も政府も此儘じつとしては居られなくなつて來た。

◇そこで問題は一寸微妙になる。牛乳を搾るはよいが餘り無理に搾つて牛を殺して了つては取返しがつかない。そこは老巧な野田君、肌さはりのよい床次君あたりの手心を要するところで、大正十三年度から實行すると云つたところが、實行に着手するのも實行だし、實行を完成するのも實行だ。

◇現內閣が成立して間もなく設置された選擧法調査會は所謂選擧法…普選ではない…に關する調査答申を作成しうる段取にまでなつた。が、政府は其答申だけを基礎として直に選擧法の改正に着手するやうな冒險を敢てしない。これを更に法制審議會にかけて其の銓衡を受けしめるさうである。

◇本法の如きは國民生活並に國民の權利に重大な影響があるので、愼重の上にも愼重を重ねんとの趣旨に出たもので法律に堪能な在來の法制審議會員だけでは不充分だと云ふので其上更に貴衆兩院議員や學者實業家等をも臨時特別委員に任命するさうである。かくして愼重審議して居るうちに明年の總選擧は難なく濟むであらう。

◇品川のお臺場は內務省の史蹟名勝天然記念物調査會によつて保存物に指定されるさうである。砲臺で目下保存物になつてゐるのは函館の五稜郭、兵庫の砲臺、西の宮の圓堡塔で品川と共に四ヶ所になる勘定だ。嘉永六年に品川のお臺場を築いた老中阿部正弘はこれが諸器骨董の類似品にならうとは夢にも思はなかつたであらう(六、一九)

小波先生歡迎俳句大會

時日　六月廿八日午後六時開始
場所　市內本町一三越裏通不老閣
會費　金五十錢(當日御持參のこと)
席題　互選題當日發表〆切午後八時
賞品　一等京日金牌、同二等銀牌、三等同上以下八等迄大家短册呈上
注意　時間は絕對勵行して戴きたい
宿題　『炎天』『團扇』小波先生選　通題三句吐、半紙半截、一枚一句宛縱書
〆切　大會當日午後正七時、會場で即時受付　投稿は出席者に限る、姓名明記の事
記念品　天地人小波先生揮毫半折、五客同色紙

主催　京城日報社　木太刀京城支社　南柯京城支社

何人でも出席隨意

種の話

◇注意喚起時計の發明　何時になつたとか、どの仕事をしようとか、何時何十分になつたか、何處へ行かうとか云ふ事は我々の日常生活に常に經驗する處である。多忙であつたり、ウッカリしてゐたりする爲め其時刻の來るのに氣が附かず思はぬ失敗をする事がある。よし忙しくもなく又ウッカリして居なくても豫定の時刻の來る事に氣を取られてゐる爲外の仕事の出來ない事も往々ある。處が今回米國の市場に現れてゐる注意喚起時計といふのは此缺點を除くのに非常に價値あるもので即ち此時計は指針面の周圍に小さい多數の刻みがあつて、其刻みへ必要の事項を書いた小さいカードを插入して置くと時計の針がカードの處へ來るとベルを鳴らすのであるから、カードに例へば『午後三時五十分東京驛行き』とでも書いて插入して置けば午後三時五十分に時計が鳴るといふ裝置である。此の時計は又机上の裝飾用にも考案されてゐる

南滿洲鐵道株式會社　第二十二回決算報告書

貸借對照表（自大正十一年四月一日　至大正十二年三月三十一日）

資本金四億四千萬圓也　內　現在株金參億八千萬圓也　募集未濟株金六千萬圓也

資產　科目	金額
拂込未濟株金	[illegible]
興業費	[illegible]
生產品	[illegible]
貯藏物品	[illegible]
有價證券	[illegible]
外國貨幣	[illegible]
現金	[illegible]
切手印紙	[illegible]
預ケ金	[illegible]
貸金	[illegible]
他店貸	[illegible]
保證金	[illegible]
證券貸	[illegible]
爲替勘定	[illegible]
未收勘定	[illegible]
假拂勘定	[illegible]
工務勘定	[illegible]
工場勘定	[illegible]
社債差額	[illegible]
合計	[illegible]

負債　科目	金額
株金	[illegible]
法定積立金	[illegible]
特別積立金	[illegible]
社債償還積立金	[illegible]
社債	[illegible]
借入金	[illegible]
預り金	[illegible]
他店借	[illegible]
保證金	[illegible]
爲替借	[illegible]
證券借	[illegible]
社員貯金	[illegible]
社員身元保證金	[illegible]
社員共濟金	[illegible]
未拂金	[illegible]
假受金	[illegible]
前年度繰越金	[illegible]
本年度利益金	[illegible]
合計	[illegible]

利益配當計算書

一金參千五百八萬貳百四拾參圓八拾四錢也　本年度利益金
一金五百七拾萬千七百貳拾五圓四拾八錢也　前年度繰越金
計金四千七拾八萬千九百六拾九圓參拾貳錢也
內
金百七拾五萬四千拾貳圓拾錢也　法定積立金
金九百參拾參萬七千七百八圓也　政府配當金
金六百拾貳萬圓也　政府以外株主配當金(年六分ノ割)
金四百八萬圓也　同上第二配當金(年四分ノ割)
金五百萬圓也　特別積立金
金七百萬圓也　社債償還積立金
金五拾萬圓也
金拾五萬圓也
金六百八拾四萬貳百四拾九圓也
役員賞與金　交際費　役員退職手當金　翌年度繰越金

右之通候也
大正拾貳年六月
南滿洲鐵道株式會社

▲意外の發明▼
金もうけ
小資本で直ぐ其日から多大の金儲の出來る新發明新事業を公開す何人にも出來る副業にも本業にも宜く活動次第急速に成功す　ハガキで申込次第說明書無代進呈す
東京市下谷區初音町三丁目九　帝國發明事業研究會

結核專門
古賀病院
九州線鳥栖驛ヨリ四丁　電話鳥栖五十番

最新刊
所得稅の計算と調べ式　藤澤弘　二、七〇
鬪爭より解放へ　佐野學　三、一〇
最近國民道德要義　石野誠　二、五〇
解脫の哲學　鈴木文也　二、〇〇
平七捕物帖　岡本綺堂　二、四〇
人生を見つめて　藤崎俊茂　二、二〇
愛蘭革命史　下田將美　二、七〇
魔の女　夏山茂樹　一、八〇
物價論　嶺岸忠之助　二、七〇
社會學概論　小林郁　三、三〇
シムペリン　坪內逍遙　二、七〇
努女　中井修　一、九〇
大阪屋號書店　振替京城二五七三　電話本局六八四、二、六八〇

中學世界
七月號　正價四拾錢　送料一錢　東京市本石町　博文館　振替東京二四〇
◇日本一の體格をもつ怪中學生(名物學生)
◇教員室探險……綠水生
◇あだなの失敗……Y生
◇自來也の學生忍術　久松染夫
ニコライの大鐘樓　藻岩豐平
・一高男兒が敬虔な心から憤起してニコライ長老に大鉄刷
學生新登山記
(一)南アルプス尾根縱走　三高山岳部　大山爲三郎
(二)北穗高の岩のぼり　慶大山岳部　大島亮吉
(三)深雪の富士突破　一高山岳部　稻積豐二
(四)槍から穗高へ　明大山岳部　馬場忠三郎
(五)槍ケ嶽の天幕生活　早大山岳部　舟田三郎
日本アルプスの主喜作爺の最期　青木純二
長篇傑作　快漢タルタラン　岡村千秋譯
長篇小說　劍と十字架　代地六三郎譯
新秘術歷史小說　荒法師物語　長谷川亮三
運動秘話　敵を愛す　嵐溪生
學生物語　組長毆打　星野照夫
・滑稽小品　湯錢と閻魔
・學生挿話　天井四はい
・最新科學　發明と工夫
◇英文欄◇　田中四中教諭　百瀨五中教諭
試驗シイズン　これだけは心得べし　試驗新虎の卷　某中學老教諭講述
合作試驗漫畫(誌友數十氏)幸內純一選補
◆極東オリンピック大會通信と總評
◆校欽逸話自炊修學旅行隊デカンショ
◆誌上キャッチボールコーチ　橫井春野
◆夏季增大「新滑稽奇話號」豫告
新案懸賞　英語懸賞　大募集
實驗的新長身術
・學生必携　常用漢字表・

京城自動車學校
公認　生徒募集
京城府黃金町三丁目
入學無試驗　鮮語教授及校外　[illegible]
姉妹校　東京市　東京自動車學校　大阪市　大阪自動車學校

女學世界
七月號
誌上愛讀者大會
壺坂の靈驗(貞婦の悌)　眞下醒客
金庫(新作落語)　芋川家棕平
五分間演說　京城つゆみ・竹村竹子・千葉ゆり子・堀光子・鳥取よし子
紅茶を啜りながら　松原路子・柿沼敏子・鳥取よし子・曾根源子・若林悠子
私の失敗談　平澤貞美子・服部英子・松永紀子・中智惠子・山路紗子
手紙(二幕喜劇)　加藤杜子
初夏の庭いぢり(美男莫生)
石鹸の洗濯(家庭喫話)
漫畫　隨分だわ　帷子すゝむ
◇少女美談　師を慕ふ心　豐田
◇探偵小說　白砂糖　立原
◇繪物語　蛙の踊り　山脇誠次郎
◇詩　車中に踊る乙女　丸山悲露諾
好きな先生・嫌ひな學科　女學校だより
懷しき師の君へ　職業婦人の手記
女學全科獨習法
七月號
長篇小說　矢車草　加藤武雄
美しい娘になつて行くお房の姿は正太の胸に或る遣瀨無い物悲ましさを咲つた。この二人の心持は生きて行くであらうか?新鮮味の溢るゝ代表的傑作!
長篇小說　惑星の如く　白石實三
怪疑!怨恨!悲淚!局面は急轉して熱愛から恐ろしの爭鬪に!京子を追ひゆく恐之助の魔手が、心悟いまで巧に描寫されて讀者の同情を喚る
長篇小說　先生の眼と東京の光　橋爪めぐみ
滑稽小說　螢事件と始末書　小田はな子
戀愛小說　闇色の薔薇　ピー・クレッス
世界秘話　葡萄熟む夜(赤い灯の懷かしい町を背景に優美な異國の戀物語)　藻岩豐平
滑稽小說　青い蠟燭(痛快な英國女學生の茶目振り愈出て愈々新し)
闇に浮く美少女の影(無月の暗夜に白い影を追ふ奇怪なる探偵の苦心談)　天野湊馬　春日俊吉
・咽喉の渇きを防ぐ法　熊谷主膳
・素人にも出來る胃腸藥密傳　柳子
四拾錢　送料一錢半　博文館　振替東京二四〇番

□生活の不安を脫して生活の安定を得んと欲する人の爲に□

婦女界　七月特別号
一家經濟の安定
本日發賣

□良子女王殿下の御旅行拜觀の記
▲先般京阪地方、四國、中國、九州各地を一ヶ月に亘り御見學遊ばされた良子女王殿下の全御旅程に特に御隨從を許された本誌特派記者と活動寫眞班員とが、筆に映畫に、殿下の御動靜を寫し參らせて歸京致しました。本篇は其の第一回の發表です。

□別冊附錄(新菊版六十四頁)
戲曲『茅の屋根』……菊池寬
戲曲『母親』……關口次郎

第三回婦女界批判會
菊池寬　關口次郎　久米正雄　伊藤長七　鳩山春子　鈴木文史朗　岡本一平　岡本かの子　都河龍　千葉龜雄
▲人間生活の總ての問題は、經濟生活を度外視しては語る事が出來ないといふ事を知つて頂きたい爲に最近評判となつた右の二戲曲を附錄としました。
▲第三回婦女界批判會は、右二戲曲中に現はれたる恩愛と經濟との關係を批判の主題としました。二人の作者を始め各批判者は、此痛ましい愛慾と物質慾との破綻を各自の立場から眞劍に批判致しました。

△信仰の上に立つ生活……近角常觀
△主婦に必要な消費經濟の知識……青木得三
△紙幣と貨幣の話(通俗經濟講話)……宇野木忠
△保險の種類と其利用法……法學博士　粟津清亮
△安全で有利な有價證券と信託預金方法……多田正雄
△支那の婦人氣質と中流の經濟狀態……太田菊子

特別懸賞　三百圓あつたら　審査發表
△三百圓の使ひ途を最も巧みに考案した投書は實に二千二百廿一篇の多きに達し、締切後數名の記者が十數日を費して嚴選した結果、更に審査員の手に移し、左の四篇を發表しました。主婦必讀の大記事です
審査員
『實業界』主幹　井關十二郎氏
日本女子商業學校長　嘉悅孝子女史
大藏省國債課長　青木得三氏
△臺所の改造(一等)
△雜貨店の開業と杉の植林(二等)
△自宅を修繕して產婦收容(三等)
△子供本位の生活文化を(選外)

□俸給生活者の家計(五十円から三百円迄の家計六種)
△金を貸せと言はるゝ方に
△十億円を突破した郵便貯金
△主婦に必要な電氣の知識
△農村の副業に適した緬羊飼育
△容易に出來る白地の洗濯法
△機械足袋はどうして出來る
△夏向ネクタイの編み方
△手縫の可愛らしい子供洋服
△紗の羽織の上手な仕立方
△夏を利用する氷美顏法
△手輕で涼しい新案消涼卷
△和洋野菜料理のいろ〳〵

長篇小說　地上の星……小栗風葉
結婚披露から新婚旅行へ。數奇な秀子の運命は更に惡魔の飜弄に委し得るか
名作物語　椿姫……久米正雄
長篇小說　新珠……菊池寬
二人の男性を中心とする愛の四角關係　二人の處女の戀の勝利は果して何れに
挿繪小說　處女……大倉桃郎作　石井朋昌畫

本号特價六十錢(郵稅二錢半)　▲半年分三円卅錢　▲一年分六円廿錢
東京驛前丸ビル三五五　婦女界社(振替東京一九三七番)

應用化學大觀
大阪高等工業學校應用化學科長　今川一
大阪高等工業學校應用化學科助教授　大塚好治
兩先生共著
應用化學は頗る廣い學問で之を各專門に分けて記されて居るが本書は純正化學の人に從事する人々に此學の概要を與へたき目的で此學の全般に渉て平易に書いたものである。文化的全人として一般の人々に廣く必要な常識を記したものである、殊に專攻者等は多年高等工業學校に於ても講義して居る者であるから斯る人々に最も適切な參考書である。
全一冊　正價金六圓
東京神田今川小路　振替東京八四二四　金剌芳流堂

法人登記公告
●金谷金融組合長趙重淵ハ大正拾貳年五月參拾壹日死亡シタリ
右大正拾貳年六月拾壹日登記
京城地方法院議政府出張所

登記公告
●商號設定。商號伏見屋酒店。營業ノ種類淸酒醬油味噌並ニ飲料品一切ノ販賣。營業所平壤府本町六番地。商號使用者平壤府本町六番地津田半三郎。(右大正拾貳年六月拾九日登記)
平壤地方法院

ローザンヌ會議閉會期

【倫敦二十一日發電】デーリ、テレグラフはローザンヌ會議は何等の協定を遂げないで今週中に閉會するであらうと報じてゐる……滿なる論議を以て先づ十三年度に於て法律案となし次いで十四年度より實際に之が實現を見るものと觀測せらる(東京)

佛は賠償問題で腐心
獨逸は刻々慘禍に近づく

【倫敦二十一日發電】佛國首相ポアンカレー氏は今や再び獨逸の賠償問題に關し其際の行動を研究すべく英白兩國首相と自由に意見を交換し其協定を遂ぐる事に腐心して居るらしい今日ルール地方及び伯林からの諸報道は獨逸は漸く慘禍に近づきつゝあるを示して居る而して同地の職工は佛人が研究を受取る事を拒絕し何か他の物で支拂ひを受けん事を要求して居る且工場の就業時間は一週二十四時間より十六時間に減少された

露丁通商條約批准

【東京電報】丁抹政府=露國勞農政府と丁抹政府との間に通商條約に就き交渉を爲しつゝあつたが今回漸く其成立を見るに至り去る六月十五日莫斯科に於て調印を爲し批准交換を了した

佛の抑壓は酷に過ぎる
獨對聯合國抗議

【伯林二十一日發電】佛國占領軍司令官デグート將軍は佛國が獨國代用貨幣として紙材料及び製造品を沒收する權利を破壞した之に次で獨逸は聯合國に對し佛國のルール地方に於ける抑壓方法が苛酷に過ぐると抗議した獨逸は佛軍の計畫では鐵道其他の鑛山等を差押へ獨逸職工を佛軍の管理下に就業せしめる方法を採つて居る

時局解決と總統選擧

【北京二十一日發電】吳佩孚氏は紛糾せる時局を解決する爲め速かに大總統の選擧を行ふ可き旨二十一日國務院に打電し來れりと

伍氏外交部長就任

【廣東二十一日發電】伍朝樞氏は今回外交部長に任命された

張氏依然傍觀の態

【奉天電報】張作霖氏、對時局方針決定の爲め大會議を開く可く孫、吳等其他文武大官に招電を發した目下曹鋭、黎元洪、孫文、盧永祥氏等との間に種々の交渉行はれ又奉天省側會議員等歸奉して計畫するところがある樣であるが張氏は孫文や盧永祥氏等の實力微弱なる爲め容易に彼等と共に立たず又黎元洪氏にも深く同情し居らず近く大會議の結果方針決定の筈だが時局問題に就ては當分傍觀の態度を採るであらう

地租委讓は愈々十四年度より斷行
政友意見一致し研究會とも諒解成る

政府で地租委讓問題を中心とする稅制整理の特別調査委員會を十八日大藏省に於て開會したが之と同時に政友會幹部は研究會幹部を築地に招待して稅制整理に意見の交換を爲し同問題の實現に就き互に意思の疏通を圖つた模樣であるが之に關し政友會幹部の意嚮を綜合するに當初地租委讓に對しては政友會幹部內にも十三年度より直に實現すべしと主張する者と十三年度より實行することは實際上困難であるから十四年度より實現する外あるまいと主張する者との兩說に分れて居た、卽ち右兩者の言ふ所を紹介すれば

十四年度 主張者側に於ては地租委讓に對しては反對黨其他一部の間に於て其財源に就き其不可能なることを宣傳してゐるが財源問題は何等心配することなく自然增收や行政整理の剩餘金等を以て十分に可能性を有するものである併し乍ら十三年度より直に實現することは今年十二月の交を以て成立する府縣の豫算並に土地臺帳の異動其他の關係から實行上尠からず支障を惹起するので十三年度に於ては先づ地租委讓の法律案のみを通過せしめ實際の地方委讓は之を十四年度より斷行するの外あるまいといふに有り又

十三年度 主張者側の言分は我黨は四十六議會に於て十三年度より地租委讓をなすべく極力主張したのみならず地方遊說に際しても之を各地に宣言して人心を收攬しつゝあるのである。故に今更ら區々たる理由を以て國民の期待を裏切り天下を欺瞞することは絕對に之を避けねばならぬ而して若し十三年度より實行することの爲に貴族院と衝突するが如きことありとするも斯くの如き場合には衆議院の豫算先議權を以て堂々と之と鬪ふべきである又政府が之に同意せず飽迄拒否する際には議會の解散を賭しても之が實現に努めねばならぬ

と云ふに在つて一は實際的施設の立場より一は主義主張に熱心なる餘り一時は兩派に分れて各々力說强調する所があつたが最近に至つて幹部側の意嚮は大體十四年度實現說に一致した樣である卽ち十四年度より實際に之を委讓すべしとの說は前述の如く實際的立場より

政府の意嚮 も亦田中農商務相等を以て折衝したる上に於て先づ之を法案と爲し次いで四十八議會に於て協定すべき十四年度の豫算より之を委讓せんとするものであり之ならば政府も勿論同意し又貴族院の多數派たる研究會でも完全なる諒解を與ふべき充分なる可能性を有するものと見て居るやうである、斯くて來る四十七議會に於て多大の難關に逢著すべしと見られた地租委讓問題も政府對政友會に研究會の三者間に圓

會商初日
二十五日に決定

【東京電報】川上公使は二十三日午後一時ヨツフエ氏と會見交涉の準備を取極める筈であるが愈よ本筋の交涉は來る二十五日から開始されることになつた

ヨ氏より答禮

【東京電報】二十一日川上公使代理として宮川通譯官がヨツフエ氏を訪問したが其答禮として二十二日午前十一時十五分ヨツフエ氏の秘書レーヴイン氏は外務省に川上公使を訪問しヨツフエ氏に代り挨拶を述べて辭去した

對日好感
最近の浦鹽方面

【敦賀電報】浦鹽運輸會社專務取締役光武邦一氏は龍山丸で歸朝したが其の談に依れば沿海州及び浦鹽方面に於ける露國官憲の態度は一變し日本人に對し種々の便宜を計つてゐる極東銀行の如きは百圓の品物に百圓を貸付輸出業者に對しては手形一枚で資金を融通して呉る等實に行き屆いてゐると

日貨排斥
鎭壓策講究

【東京電報】日本政府は支那の排日につき一、至急鎭壓の手段を採る事二、永久的に此種運動を根絕せしむることの二方法につき研究しゐる第一の方法については帝國官憲をして適當な處置を採らしめてゐるが第二の方に就ては目下加藤首相と內田外相との間で研究中である

海外協會組織

【東京電報】從來熊本、廣島、山口、香川、岡山、和歌山、長野七縣に海外協會と云ふがあり今度夫れ等を一團とした海外協會と云ふのが出來大木鐵相を總裁とし朝野の名士六百名を網合して在外同胞の慰安講演、移民の手引、外國思想の研究等をなすこととなつたと

改正法案
法制審議會に移る

【東京電報】選擧法改正及訴訟法行政裁判所法は廿二日加藤首相と平沼、法制審議會正副總裁と會見の結果法制審議會に諮問せらるゝ事となつたが貴衆兩院からも臨時委員を任命さるゝ筈である而して行政裁判所法案に關しては成案あるも選擧法改正案につきては形式內容とも確定し居らず依つて二十三日の閣議にて諮問案形式方法を決定すべく臨時委員の任命には數日間を要する都合であると

藏相訪問懇談
政友政務調査會委員

【東京電報】政友會政務調査會の大藏部會委員井上、大木、植竹、本田の四氏は廿二日午前市來藏相を訪問、鐵道外資の事に關し約一時間半に亘り意見を交換したが其談話中四氏から一、經濟の發展に際し事業の着手擴張を要するものが尠くないこと等は制度を設け以てその組織を得せしむるの途を開くこと二、金融をして圓滑ならしむるの用があり故にその故障である所の手段を除去する方針を講ぜらるゝよう右要旨を特に開陳しこれに對し藏相は充分考慮をなす旨答へたと

首相官邸協議

【東京電報】加藤首相は二十二日午前十時四十五分岡野、平沼兩法制審議會正副總裁を首相官邸に招致して選擧法改正案を法制審議會に附すべきや否やに就き協議するところがあつた

競馬法は
七月から實施

【東京電報】目下馬政調査會で審議中である競馬法案は本月末日頃農商務省令を以て公布される筈、之が實施期は七月一日と決定した

首相の鎌倉行

【東京電報】加藤首相は廿三日午後二時廿一分新橋發鎌倉に赴き二泊の上廿五日歸鄕の筈

詰問默殺理由
望月氏は語る

【東京電報】現狀打破同盟有志の資格で横山勝太郎氏其他から政友會の幹事長に宛てた詰問狀につき政友會幹部では勿論默殺に附してゐるが同氏は語る

元來これは黨務員會に於ての答辯として差支へないと思はるゝ程の事實を答へたまでゝ玄人筋の目で見れば直ちに諒解出來得ることであるからこれ以上言ふ事はないつて甚だ面白くあるまいまた高等黨略に屬する事項に毫も干知しない連中の個人的詰問に答辯の要もない云々

實業同志會勸誘

【東京電報】武藤山治氏の實業同志會は二十二日神田青年會館で東京聯合各組合員等二千名を招き實業同志會成立の趣旨に贊成を求めた

代議士補缺選擧

【東京電報】曩に衆議院議員を辭した林毅陸氏(香川縣選出)横山勝一郎氏(長野縣選出)の補缺選擧命令は昨二十一日付を以て內務大臣から該地方長官に發した

正貨在高減少

【東京電報】大藏省發表本月十五日現在正貨十七億九千二百萬圓五月卅一日に比し五百萬圓の減少であると

政府玄米賣却

【東京電報】農商務省發表=曩に發表した如く政府所有米大正九年度產內地玄米約五萬石を東京大阪神戸の各農商務省食糧局事務所に於て本月二十八日競賣すると

東京を去るに臨んで
『我輩青年黨』……を繰返しつゝ
丸山局長快活に語る

【東京支局特電】丸山警務局長二十一日の上京とあつて、朝は七時頃から宿を出たが最後、夜は十二時過ぎまで自動車を乘り廻して姿を見せない、併し不思議なことには矢張夜は眠れ無く宿に歸つて談じ且つ飲むでブッ通すこと茲に二十一日、昔ならば『三七日の日にお江戸を出立』とあるのであらうたかな神樂の程を演はばやと、記者は二十一日午後七時半頃汽車に乘込む、局長は曰く

『東京へ來て覺えた事が二つある血壓と云ふ言葉と、ヴイタミンエー、ビー、シーと云ふ言葉だ。僕が酒を飲むそこで『血壓が百と幾つあるか』と來る。又『ヴイタミンエーがどうした低うした』と來る何處で友人と飯を喰つても皆それを云ふ。そこで僕は思つた。僕が留守にした三箇月間に東京の人間は丸ノ內ビールデング式に皆セ、コマ敷く神經衰弱になつてゐると。ナーニ血壓が幾らあつたつて死ぬ時は死ぬサ。モウ少し天然自然な氣持でゐないと我々青年(と云つて此時禿頭を撫で返すこと數回)は國家の前途に堪へぬ……內閣の命脈が心細い。內閣の命脈はかつて首相の健康にある。その首相には昨日(二十日)會つたがあれ位の健康は一寸見た眼には損はれる程度のものだが、首相は平氣で『時候の變り目には痔疾の方が疼むので弱るがナーニ之れでも慥れはしないよ』と意氣軒昂たるものがある。山本權兵衞伯には會ふ約束をしたがお孫さんが病氣でツイお目にかゝれなかつた。松方老公にも是非お目にかゝれと進められたが之は時間が無くて失禮した多分今日有吉政務總監がお目にかゝつて居るだらう加藤政友會總裁には甚だ失禮であつたが、午後三時頃[illegible]押し掛けて行つて二時間半許り談じたが、何を云つたか今其內容は話しせぬが、要するに加藤總裁も表して居つたよ。何處に今の政策に反對を唱へる政治家があるか。有れば揚足取りの末輩に過ぎぬサ帝國の前途は遼遠だ。今に我輩等青年黨の大に起つ時を見てゐて呉れ給へ。』と云つても僕が朝鮮を去ると思つては困るよ。僕は齋藤總督の居らるゝ限り斷じて自ら朝鮮を去る意志は無い。此間も丸山は後藤子爵の口添で東京市助役とか警保局長とかの椅子に着くと東京の新聞は書いたが、此邊は未だ以て論ずるに足らずサ。吾等は朝鮮の治安に至つては既に組織成つて悠々酒を飲んでゐることの出來る事實を見て以て天下泰平さ加減が察せられるぢやないか』と此處で更にビールの盃を引くこと數しくある。局長は大阪に立寄つて大阪朝日、毎日の招宴に臨み、更に鄕里で朝鮮活動寫眞をやつて一場の雄辯を揮ひ、二十九日の夜京城に歸着の豫定である

勸業債券賣出
七月十六日より

殖銀にては來る七月二日から十六日迄勸業債券を賣出す由なるが同債券は今迄に全く類のない新しい試みのもので從來の債券の樣に年々利札を切取つて之を受取る面倒を避け利子は年四分の割合年複利計算で十七ケ年半の分を一纏めにして含ませてある額面二十圓の債券を十圓で賣出すのである、そして毎年二回の抽籤に當つたものには額面金額の二十圓の外に一等百圓二等十圓の割增金を附けて償還する仕組となつて居るから運次第にて十圓のものが三十圓ともなり百二十圓ともなる譯で面白い趣味ある仕組となつて居る朝鮮內では殖產銀行支店の外各普通銀行本支店並に各金融組合で賣出すさうである尚此債券の條件は大體左の通りであると

▲發行總額 一千萬圓 ▲額面金額 二十圓 ▲割引賣出價額 十圓 ▲償還期限 十七箇年半 ▲償還抽籤 毎年二回(四月、十月)初回來る十月 ▲償還の都度添附すべき割增金(一萬五千組分)

等級	金額	第一回	第二回以後毎回
壹等	壹百圓	壹千個	貳百個
貳等	拾圓	壹千五百個	貳千參百個
計		貳千五百個 拾壹萬五千圓	貳千五百個 四萬參千圓

理事制復活について
石塚東拓總裁語る
積極的効果あるものと信ずる……と

石塚東拓總裁は尾崎、池邊、入木三理事と共に二十二日夜入城したが途中水原迄出迎へた記者に語つた處次の通りである

今度の旅行は事業視察の結果朝鮮及び滿洲に理事を駐在せしめる事となつたので尾崎、池邊兩新理事を兩地官民に紹介旁々社務視察に來たのである、世間では今回の理事制復活に就て京城を

朝鮮總支店に 昇格せしむる如く思つてゐる者もあるが理事の駐在は全鮮の社業を監督せしむるにあつて別に支店昇格の意味は含まれて居ない、唯理事の駐在と共に官廳及び民間との聯絡並に朝鮮と中央との關係は一層密接を加ふる事と信ずる、滿洲も同樣であつて駐在地を大連として奉天ハルビン方面は素より遠く南支那當局に於ける社業を督勵せしむる方針である、ツマリ理事の駐在は鮮滿兩地の社業發展上、將來積極的效果を奏する事と信じてゐる、併し事業の方策は從前の通り中央でやる考へだから

事業の進展に 伴ふて各理事が本社に集合する機會が多いであらう、滿洲救濟資金問題は漸く解決へられてゐる通り東拓及び鮮銀を通じ八百萬圓を預金部から融通するが此外に東拓から一千二百萬圓、鮮銀から八百萬圓合計二千八百萬圓を供給する、利率は預金部の分は七分であるが其他の分は可成り高いから平均九分位に付くであらう、使途は鮮銀は商業資金、東拓は不動產擔保融通を主とするが無論新規貸出をも行ふ事とならう、滿洲合同銀行に資金を供給する事も必要であるが滿洲には斯う云ふ方面の

資金の要望は 可成りに澤山あるからこの場合特に合同銀行に融通する事は出來まいが金融界も自然潤ふ事と思ふ。東拓の外債は頗る都合よく運んだがこの內朝鮮に何れだけ振り向けるかと云ふ事は未定だが本社の關係會社にも業績不振のものも多く且つ水利其他產業方面にも資金を要する向きが多々あるから我社は常に朝鮮に對する投資に就て多大の考慮を拂つてゐる、許す限り資力を注いで產業の發展に貢獻したいと信じてゐるが物には順序があるから之等の事も漸進的に效果を擧げたいと思ふ、

合同私鐵重役に東拓から 合同私鐵に東拓が加入すると云ふ噂もあるやうだが今の處決定して居らぬ、併し總督府からは監査役を出しては何うかとの話もあるが之れも未定である、社長問題では福原、野村、大川の諸氏が擬せられてゐるやうだ、自分の耳にした所では既に人選も終り近日中に發表を見るらしい形勢だ、支那の日貨排斥も困つたものだがこの問題を解決するには日本の斷乎たる決意を要すると思ふ、對支交涉も何うやら眼鼻は付きさうだが何分

疲弊困憊其極に達してゐる 實業の現狀であるから遽かに多大の期待は望まれまい、之も徐々に効果を收めるの外はない、鮮內の降雨不足で苗代植付に困難を感じてゐる樣だ咸鏡地方は特に著しいと思はれたが一日も早く雨が欲しいものだ

植付前途

未だ植付に關する報告は來ないが南鮮を除いては一般に困つてるらしい尤も悲觀の聲は實際より大きく聞えるのが常であるが今年は何うしても理想的植付時期は過ぎて了つた感がある然し本月中か來月の初め迄に降雨があれば其後の天候次第で取返しはつかぬ事はない、何しろ人工灌漑の便があるのは畓の二割に過ぎないから何うにも仕方がない。水利事業は何を措いても速かに完成させたいものである(石塚農務課技師談)

滿洲救濟融通資金
十分吟味して放出する心算
新任鮮銀副總裁 鈴木穆氏談

【東京電報】鮮銀の滿洲救濟資金は政府出資四百萬圓を合し總計千二百萬圓なるが此內自行直接貸出は四百萬圓にて殘額八百萬圓は滿洲合同銀行を始め地方銀行を通じて放出する貸出は手形再割引貸越等の形式によるであらうが而して金利は直接放資は最低七分五厘最高九分五厘にて平均八分數厘なるが間接放資は地方銀行の手數料もあり一分高の平均九分數厘の金利に當ることとなるが滿洲の現狀に於ては尚低資と言ふを妨げない尚政府の低利資金は三ヶ年後には返却を要すれば資金はなるべく短期融通に回轉する樣放出先を吟味すべき筈にてこの點を誤らざれば東拓の救濟と相俟つて滿洲財界の救濟を完うし得ることを確信する云々

浦鹽の荷役恢復
政府嚴重に怠業を取締る

最近浦鹽からの情報に依ると北滿洲穀の東下激增に伴ひ同地勞働者の收入が著しく增加したので漸く怠業の傾向あり爲に荷役能力が甚だしく減退したので定期船は勿論經濟界に及ぼす影響甚大なるものあり輸出業者や銀行業者は頗る不安の狀態に在るので勞農政府は取締りとして浦鹽に於ける北滿穀物の積替に就き勞働者は政府の要求に應じ晝夜兼行就勞することゝし若し怠業者あるときは少しも容赦せず直に除名處分に附すること又同時に懲戒者は怠業に關する行爲を認めた時には國家保安部に於て當該不穩分子を放逐しこれに代るべき勞働者を他から雇傭せしむることゝし其勞働者は露人支那人の區別を要せずと而して政府は萬一の妄動を顧慮し軍隊を出動せしめて保護し戒嚴の任に當らしむべき旨烏蘇里鐵道部では六月四日から『エゲリセリド』埠頭に出張所を設け不良分子の一掃に努めて居るが勞働側でも官憲に恐怖を來し居る模樣で浦鹽の荷役も漸次良好に向ひつつありと

簡閲點呼
參會該當年次

【東京電報】陸軍省發表本年度簡閲點呼に參會を命ぜられるもの

一、志願に依らず任官したる下士及豫後備役兵卒にして大正三五七九年に徵集された者

二、教育召集を受けし補充兵にして大正一、三、五、七、九年に徵集された者

三、未教育補充兵にして大正八九十十一年に徵集せられたる者

四、一年志願出身下士にして大正一三年の徵集者

五、一般の下士にして任官年の翌年を第一年として一年置きの年次に該當する者

鮮米在荷增加

東京各倉庫に於ける四月末の朝鮮米現在高は十七萬二千四百四十五個此價格二百餘萬圓にして之を前年同期に比すると三萬九千餘個十九萬五千餘圓の增加であるが鮮米は外米及び臺灣米に比し在荷漸增の狀態である

商工聯合役員會

京城商工組合聯合會の營業稅全廢に關する工業家大會開催の件に付ては既報の如く二十一日午後三時半より京城商業會議所に於て正副會頭幹事十二名出席府內二十圓以上の營業稅納付者數其他につき審議の結果第二種に屬する者の中より第一種に屬すべきものを拔萃して尚よく研究して大會日取等を決する事とし次に青年娛樂會は次回は七月一日開催し開催に關する方法は幹事に一任したるが今後は十二歲未滿の少年は入場を謝絕する事とし午後六時散會した

總督隨行雜感(一)
平民的な總督
高須賀默

記者は今木浦に來て居る。旅館に到着して暑苦しい洋服を脫いだ。今度の總督の視察は多島海巡りで船が小さいので數多の人員を擁することが出來ず已むを得ず隨從は絕對に許さぬとの松村秘書官の話しであつた。それを記者は今木浦に來て居る。厚顏にも無理に申込んだ結果兎に角船中でベッドが無くてもよければ……と云ふ頗る不徹底な所で漸く今日の一行に加はるの光榮に浴することを得たからである。

列車中の總督室にはゾルフ獨逸大使一行四名があり我々の一行には安藤京鐵局長があつた。安藤京鐵局長はネキタイも着けず折襟のシャツにセルの背廣の上着のみを引つかけ樺ズボンを着け其の上に靴下と云ふ頗る變手古な服裝である。何處から見ても此の姿では先づ土方の親方としか見えない。然し本人は落付いたもので車中には態々用村社長等の話しが出て可成り賑やかであつたが京城局長は水原で下車した。餘りに今日の驛舍が異彩を放つてゐるので後で聞いて見ると水原の線路工事の竣工の爲に來たとの秘書官の話だつた。『道理でこそ記者も初めて合點がいつたが驛舍の假屋改正は上級の人も喜ばしいと云ふにあるので斯くの如き事は將來屢々目擊する事であらうとの事だが一寸近來にない偉觀であつた

座は一時寂れたが松村秘書官の發言で天狗俳句をやらうと云ふことになり秘書官と藤波通譯官、草場御用係に記者が加はり四人で天狗俳句を初めそれから亦一しきり車中はヤンヤと騷いだ。其の收穫の中滿場一致秀逸となつたものが『南行や土方とまがふ風雲兒』『記者の方睨んで居るよありがたし』の二句があつたが前者は期せずして安藤京鐵局長の今日の諷刺であり後者は實に今日の記者の態度であるとの事だ。

やがて汽車は大田驛に辷り込む。ゾルフ大使一行は一路內地に我等一行は湖南線に乘り替へた。我等の列車だけは京釜線と同一である記者は直ちに總督を訪問し海に生活の永い經驗を聞く。流石に其の造詣の深いことに驚くと倶に更に興味津々として盡きる所を知らなかつた。裡里を過ぐる頃天氣快晴の空は何時しか曇天とかはり果ては小雨さへ落ちて天候は茲に全く一變し雨の中に入るに從つて其度を增し打續く雨は白雲となつて汽車の窓を流るゝに至つた。此の邊から特に目に着いた事は普通學校や小學校の生徒が雨に打たれて驛に堵列し喜びの中に總督を迎へるのであつた。然るに總督は驛に着くたびに是等出迎への人々に對し必ずブリッヂに出て自ら頭から雨に打たれつゝ『有難う』『雨の降るのに御苦勞だ』『有難う』『傘をさせ〳〵』と一々叮嚀な言葉をかけて居る。特に榮山浦の如き[illegible]と云ふ男に對し『中村々々』と懇々ブリッヂの下に呼び『相變らず元氣か』『奧さんによろしく』等と優渥なる言葉ばかりの溫情を以て應對して居る。中村某氏の如きは感極まつて言葉も出ず涙ぐんで居たが記者も傍から其樣を見て涙ぐましいほどの感激に打たれた而もそうした事は決して今日の旅に一度や二度ではないのである。此の平民的な而も溫情ある態度を見ては如何なる不逞鮮と雖も恐らく其前にひれ伏すであらう。

斯くて汽車は夕闇の雨を突いて午後八時三十五分豫定の如く木浦驛に到着した。雨は相變らず降つて居る。木浦驛は埋もるばかりの出迎人であつたが旅館其の他は豫て列車中に出迎へた土師全南警察部長並に細谷警務課長等の肝煎で前日來から準備萬端滯りなく出來て居るので一行は自動車に分乘し夫々旅館に投宿したが總督始め一行は大元氣である。

二十二日は愈々警備船金剛丸で多島海視察に出懸ける筈であるが記者はペンを走らせつゝ土砂降る雨に頗る前途を氣づかつて居る

事務分掌規程中改正

朝鮮總督府事務分掌規程中左の通り二十三日附を以て改正された

第五條第一項中『社會課及行政講習所』を『及社會課』に改め同條第二項中左の一號を加へ同條第四項を削る

四の二、朝鮮總督府行政講習所に關する事項

人事消息

▲松澤全南財務部長 二十二日夕入城山本旅館へ

▲北湘浦助氏(全南稅務課長) 同上

朝鮮通過の露人が增加

……つた米國へ六月から入國出來るやうになつた露國避難民は渡米する爲めで……大部分は農民である(浦鹽州)

鮮人勞働者が大會を開く

……勞働者大會を開く事になつてゐるが大分多數の集合を見るらしい(東京電報)

一流選手の見た京中軍

れて日本へ
浦鹽の大家主

南朝鮮鐵道 發着時刻表
大正十二年七月一日改正

下リ列車

驛名	1 混 午前	3 混 午前	5 混 午前	7 混 午後	9 混 午後	11 混 午後	13 混 午後	15 混 午後	累計哩程
松汀里		8.00	10.10	12.18	3.20	5.25	7.38	9.23	
極樂江		11 / 12	21 / 22	29 / 30	31 / 32	36 / 37	8.09 / 10	34 / 35	4.0
雲岩		19 / 20	29 / 30	37 / 38	39 / 40	44 / 45	17 / 18	42 / 43	6.3
光州	6.50	× 28 / 45	+ 38 / 55	12.46	× 48 / 4.05	5.53	8.26	9.51	9.3
望月	7.08 / 09	9.03 / 04	11.13 / 14		23 / 24				14.9
長山	16 / 17	11 / 12	21 / 22		31 / 32				17.3
馬項	24 / 25	19 / 20	29 / 30		39 / 40				19.9
潭陽	7.33	9.28	11.38		4.48				22.7
接續時分 松汀里		(306) 上午7.51 り前8.02	(303) 下午9.57 り前10.06	(312) 上午12.02 り後12.20	(323) 下午1.55 り後 上午(316) り後3.12	(311) 下午5.05 り後5.20	(320) 上午7.46 り後7.56	(317) 下午9.02 り後9.12	

上リ列車

驛名	區間哩程	2 混 午前	4 混 午前	6 混 午前	8 混 午後	10 混 午後	12 混 午後	14 混 午後
接續時分 松汀里		(306) 上午7.51 り前8.02	(303) 下午9.57 り前10.06	(312) 上午12.02 り後12.20	下午(307) り後2.15 (324) 上午3.30 り後	(311) 下午5.05 り後5.20	(320) 上午7.46 り後.56	(317) 下午9.02 り後9.12
松汀里		7.28	9.43	11.48	2.03	4.53	7.28	9.04
極樂江	4.0	17 / 16	32 / 31	37 / 36	52 / 51	42 / 41	17 / 16	53 / 52
雲岩	2.3	09 / 08	24 / 23	29 / 28	44 / 43	34 / 33	09 / 08	45 / 44
光州	3.0	7.00	× 9.15 / 38	× 11.2 / 53	1.35	× 25 / 4.03	7.00 / 43	8.36
望月	5.6		21 / 20	36 / 35		46 / 45	26 / 25	
長山	2.4		12 / 11	27 / 26		37 / 36	17 / 16	
馬項	2.6		04 / 03	19 / 18		29 / 28	06 / 08	
潭陽	2.8		7.55	10.10		3.20	6.00	

備考
1 時刻ハ下リ列車ハ上段ヲ着、下段ヲ發トシ(上リ列車ハ其ノ反對)トス
2 接續列車ノ番號ニハ括弧ヲ附ス
3 列車ガ行違ヲナス發著時刻ニハ×ヲ附ス

南朝鮮鐵道

無代進呈
貧?富?
貯金新長家新報
貧富の對抗は人類爭鬪の活畫面だ。プロレタリアとブルジョア、さがみく〳〵やつて居る所を目前に展開するのが本紙である、貧乏人も金持も必ず讀めそこには開かれざる寶庫の鍵がある。
本紙に限り主義宣傳の爲め五萬部限り無代進呈す「ハガキ」にて申込次第スグ送る
東京市麴町區有樂町三ノ五 貯金文庫

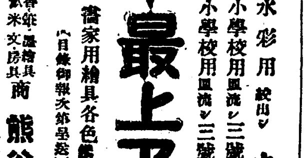
最上エノグ
水彩用 絞出シ 十二色 七十錢
小學校用 皿流シ三號 十色 廿五錢
小學校用 皿流シ三號 六色 十五錢
畫家用繪具各色 鉢形流シ 四十錢
(目錄御報次第呈送)
香・筆・墨・繪具 歐米文房具商 熊谷鳩居堂 京都寺町 振替大阪六六

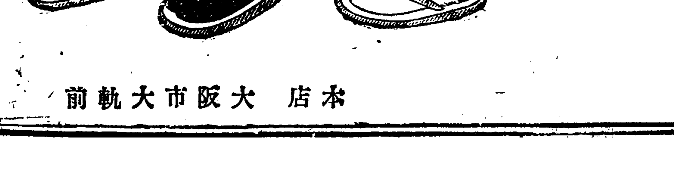
國譽夏たび
いつも
サラリとして履心地のよい
絹寒冷紗の裏
本店 大阪市大軌前

[illegible]人が増加し毎日數十名を算して居るが之は本年二月以來入國を許さなか[illegible]

演説會で鬪諍　十名檢束さる

[illegible]

大[illegible]　廿四日東京で

[illegible]

江岸では警戒

[illegible]

持家を沒收さ[illegible]

[illegible]て知られた[illegible]氏は[illegible]日本に來た[illegible]であるが今度其の所有家屋二十七戸を革命委員のために沒收されたため[illegible]

物凄い熔岩の流れ
總ての建物を押倒す

【羅馬二十日發電】エトナ山より噴出する熔岩流の押寄せる所は總ての建物は恰もボール紙細工の家の樣にペタく潰れて居る昨夜は熔岩流の進む速力も増加したと

噴出の熔岩流がカステロ町を距る二哩の地點に迫つて居る熔岩流は所に依りては深さ六十呎迄もあり一分間一碼の速さを以て押寄せて來て居る熔岩流の一部はジアレ町を襲はんとして居るが其發散する熱氣は殆ど堪へ難く熔岩の流るゝと同時に物凄い轟動が起つて居る地方官憲は偵察に飛行隊を使用する事となつた

久邇宮御一家
大洋丸を御覽

【横濱二十二日發電】久邇宮邦彦王殿下同妃俔子殿下、信子女王殿下、智子女王殿下には二十二日午前九時四十五分東京驛御發列車で御來濱遊ばされ東洋汽船大洋丸を御覽遊ばされ午後三時御歸京相成る由（東京電報）

襲はされたが併し熔岩が平地に擴がるに從ひ一般に其速力を減じつゝあるやうである【羅馬二十日發電】幅七百乃至八百

エトナ山
なほ噴火中

【カタニヤ廿一日發電】エトノ山は依然噴火してゐる諸村落は依然として其脅威を受け火災は彌大なる地域を被つてゐる伊太利皇帝よりの御見舞は避難民の間にも歡喜を以て迎へられた

神戸地方荒れる
艀船の遭難二十隻以上

神戸地方では二十一日夜來の暴風雨が二十二日朝に至つて益々猛威を加へ海岸通り伏木艀店汲び彈丸六風艀を積み込み中の艀船が怒濤に打上げられ彈丸と共に沈沒した外突堤で遭難した艀船は二十隻以上に達すべく水上署では多數の署員を汽艇に乘せて非常警戒を行つてゐる（神戸電報）

武川美濃川も堤防を越えんとし危險に瀕しつゝあり（松江電報）

藝備線不通
山崩れの爲

廿一日夜藝備線川立、志和地間に長さ九十間幅六十間の山崩れあり線路及び隧道を埋沒し線路上の土砂は小山の如く高さ十八尺に及び復舊困難に陥る（大阪電報）

颶風近づく
東京は大出水

颶風が近づいた東京地方は二十二日朝十時迄の浸水家屋四百五十餘戸に上つた（東京電報）

鹿島呉間の交通杜絶
汽船で連絡

廣島縣呉市の陸路不通の爲め交通全く杜絶したので宇品、吉浦の兩港間に臨時汽船西海丸を就航せしめ廣島宇品吉浦呉間の連絡を計る事とした（廣島電報）

小學校長慘死

兵庫縣明石郡飛水村山田尋常小學校長大脇出雄(三)は二十二日朝登校の途中暴風雨にて雨傘を溺く翳して居た爲め墜死を遂げた（大阪電報）

山陽線復舊す

山陽本線の線路故障は二十二日午前七時全部復舊し又二十一日海上連絡の爲め德山に向つた關釜連絡船高麗丸は下り客を滿載し二十二日午前十時下關に入りたる爲め山陽、九州、滿鮮の連絡全く復舊し二十二日午前下關發の關釜連絡船は乘客を滿載して出帆した（門司電報）

山崩れて十三戸倒壞
二名慘死す

愛媛縣越智郡關前村に山崩れあり人家十三戸倒壞し二名は下敷となつて慘死した（松山電報）

一家六名埋沒
何れも助かる

道後湯の町上野吉太郎方は山崩の爲埋沒され家族六名下敷となり消防隊の總出動に依り救助さる（松山電報）

若返り法の元祖來朝

今年ノーベル賞を受けた星學者に生物學研究家墺國ウイン大學教授スタインナッハ氏(六)は今回東大醫學部の招聘に應じ往復三月の豫定で來朝する事になつたと云ふ、往復旅費を除いて手當が千圓であるが九大では一萬二千圓位なら一ヶ年位引止めたいと言つて居る因に教授は若返り法の元祖である（東京電報）

島根縣下の諸川增水
危險に瀕す

島根縣美濃郡吉田村益田川は堤防三十間崩壞を生じ危險に瀕し其他諸[illegible]

巡査試驗に怨嗟の聲
講習所では一笑に附す

最近警察官講習所の巡査採用試驗に就いて受驗した者の一部には怨嗟の聲を放つものがある彼等の言ふ處によると『自分等の中には内地から態々朝鮮に巡査志願の爲渡鮮したものがある、然るに採用試驗たるや甚だ粗雜で正確を缺いだ嫌がある、我々は落第したからと云つて強ひて非難するのではない、作文試驗の如きは二十分か三十分の間に約百人の受驗答案を撿べて其採否を決すると云ふことが出來得べきことであらうか、百人と云へば少くとも答案が三四百枚以上ある筈である』と云ふのであるが、右に對して當局たる講習所の某教諭は語る『それは答案を一字一字精讀はしないが答案を一見して採否は判る、恰度朝鮮銀行員が紙幣を手早く數へるやうに我々には答案を一覽した丈けで判るのである、答案の中には實に酷いのがある、拜啓の拜の字を間違へてゐるものもあるから常識でも判るのである』

日置駐獨大使　盜難に遇ふ

【伯林廿一日發電】獨逸駐劄日本大使日置益氏は巴利から伯林に歸る途中コロンで盜難にかかり多數の獨佛兩國貨幣と外交官用パスを盗まれた

鮮人の血達磨
何んで負傷したかは皆目判らぬ

二十二日午後四時頃南大門通り二丁目に居から胸に掛けて一面に鮮血に塗れた一人の鮮人がヨロく迂路ついてゐるのを發見した巡邏中の巡査が驚き取敢ず附近の醫者で手當をして本町署に連行して事情を訊いて見るとどうして怪我をしたものか一向要領を得ないので更に附近に居た實見者北米倉町四五崔九得を喚して事情を聞いたが此男は亦啞者で皆目何の事やら判らない夫でも手眞似身眞似でどうやら撤水自動車に跳ねられて怪我をしたらしい事だけは判つたが實地取調の結果附近の人達の話では其男が煉瓦を持てあると云ふから果して自動車で負傷したか何うかは判らぬ此の男は西大門外獨立門居住金興德(三)と云ふ者で自宅まで警官に送り屆けられ一方自動車も念の爲め取調中である

全國七萬の女教員
が模範的婦人團を組織
今秋發會式を擧げる豫定

堅實な模範的婦人團を組織せんと全國女教員聯合會は此程東京神田一ツ橋帝國教育會に本部を置いて其準備を進めてゐるそして今秋の東宮殿下御成婚迄には全國七萬の女教員を網羅する全國女教員會の發會式を擧る事になつてゐる又兩殿下の御慶事に獻納する記念品に對する申込は一千五百名に上つてゐる（東京電報）

原貢氏歸朝す
廿二日横濱着

故原敬氏嗣子貢氏は廿二日午前七時東洋汽船會社大洋丸で横濱入港多數の親戚知己に迎へられ京濱電車で上京し直に芝自邸に入つた（東京電報）

步兵大隊行軍
廿八日仁川へ

龍山步兵七十八聯隊二大隊將校二十二名下士卒四百七十三名馬匹十七頭は二十八日仁川へ行軍同夜市内に一泊し二十九日早朝出發素砂に露營三十日歸營の筈仁川では各宿舍の準備中（仁川）

汗　愛　行脚
此の夏の講習地　通度寺を檢分
眞に理想的の會場

—(3)—　櫻洲生

自動車が梁山の邑内に入つた郡守金慶璋氏、署長井上準藏氏、郵便所長鎌田正男氏、普通學校長村上磯藏氏、學校組合管理者高松節治氏其他多數の人々に迎へられた

夜普通學校に於て講演會が開かれたが來聽者二百餘名、殊に鮮人の來會者が多かつたのは何よりであつた講演の概要は『人間が働く事を苦に思ふのは間違ひであつて働く事が嬉しい、幸福な事なのである、又人から受ると云ふ事よりも與ふる事が最も幸福な事である、凡て心の持ち樣一つで考へ樣に依つて間違ひも生ずるのである』と修養團の汗と愛とを裏面から說き多大の感動を與へて十時半に閉會した、

翌十三日の朝五時靜寂な曉天に響く鐘の音が響き渡ると八方からヨイサくの掛け聲勇ましく集つて來る、此の朝は霧の深い朝であつた其の霧の中からヨイサの聲が響いて來ると續いて白シャツが現れて來る、普通學校の校庭に集まつた團友は約百名、圓陣を作つて點呼をやつた後で國民體操、大地を踏まへる運動や天突き體操の掛聲が梁山の曉を破つて響く

梁山の修養團も釜山支部の燃火に依つて熾上したのである、三月の下旬釜山支部の五島、太田、後藤氏等が梁山に遊說を試みた處共修養團を組織する者多く翌日から直に早起會を始めた次に谷本氏の希望に依て再び太田五島氏等を聘して講演會を開き益々其結束を固くしたのである此の地の有志鎌田、高松、井上、村林の諸氏及び郡守古庄郡務課長、岩崎財務課長等が中心となつて青年を糾合し激勵しつゝ居るので團友が增加し今では正會員約六十名を有して居る、梁山の支部は旣に曙光が見えて居る、

午前八時釜山から應援に見えた太田五島の兩君と同じく五名それに金郡守、鎌田所長、高松學組管理者、井上署長等と共に今夏の講習候補地たる通度寺に行つた、同寺は朝鮮に於ける古刹で規模の大なると境域の幽邃なるとに於て眞に講習場として理想的の地である。

講習場、宿舍其他必要事項の打合せを終り住職の好意に依る朝鮮式の饗膳の饗を受けた、午後三時通度寺を立つて釜浦に向つた、釜浦の驛頭には百餘名の團員が白シャツ姿で出迎へて居た。

亭主に逃げられて
所も知らぬ名も知らぬ
本町署へ取押方を願ひ出た　薄ノロの四十女

二十二日午後七時半頃年齡四十四五の紺絣の單衣を着た一人の女がオロオロ泣きながら本町署に驅込んで夫の捜査を願ひ出たので當直の巡査が色々事情を聞いて見ると氷屋をしてゐる夫が昨夜無情にも女を捨て内地に走つたと云ふのである最初の間は氣の毒に思ひ親切に慰め乍ら聞いてゐたが夫の名前はと聞くと先月の十日頃に一緒になつて其後貴郎くと云ふばかりで何と云ふか知りませんが之に書いてある通りですと云つて一通の端書を差出した其端書には明治町一の五四伊藤縫一と書いてあつた歳は何歳ですと聞いても判らない更にあなた(女)の名はと聞けばウメノと云ひますでそれが自分の姓であるか名であるかも判らぬ樣子自分の歳を聞かれても四十何歳ですかねと考へ込むのでテッキリ薄ノロと相場がきまつたが念の爲め夫の國は何處かと聞けば尾張名古屋だ相で其處に電報を打つて取押さへて呉れと强請る始末に當直の警官も終ひには少々手古摺つてゐた模樣であつた

一兵士の同情
河豚中毒の悲慘な家に

本紙十七日附夕刊記載の病床の少女の要求を充たす事が出來ず母の歎きより拾ふた豚を食膳に上せて一家中毒し遂に病中の少女は絶命したる悲慘の家城津旭町二四五金龍石の留守宅に對し龍山步兵聯隊一兵卒として『あの記事を幾度も讀み返しては軍衣の袖を絞らずには居られませんでした（中略）今日一圓の俸給をいたゞいたので小額で恥かしいが御取次下さい……尙時節柄充分飲食物に注意するやう御傳へ下さい』と愛情の籠つた手紙に二圓を添へて送つて來たので本社から更に所轄警察へ傳達方を依頼した

擧動不審の四人連れ
咎められて三人は逃走

龍山元町三の一四六採客模内潘鴻九(三)、同李德潤(三)、李時樂(三)及劉起那(三)の四名は二十一日午後十一時發の列車でシャンハイに行く爲め京城を出發した者であるが列車中の擧動が不審なので列車巡邏の警官が新義州で引下ろさんとした處劉を除く三名は直に逃走したので愈々不審と睨み目下嚴重取調中であるが彼等は京城普成中學の卒業生であると自稱し劉は現金二百圓を懷中してゐるので其出所身元等取調中である

天幕を張つて　宿無し鮮人を收容
大阪汎愛扶殖會の社會施設

汎愛扶殖會では豫に計畫した朝鮮人の共同宿舍に當てる大天幕二張の中一個は西區尻無川岸に他一個は西區安治川岸の船に張つて約五十名を收容し今後も必要に應じ他の方面に同樣の設備を施さうとしてゐるが一方朝鮮人協會にても同樣鮮人救濟の爲め北區天滿附近に宿舍を設けて近く西區福島海岸にも新設する計畫があつて汎愛扶殖會と共に競爭の姿である（大阪電報）

射擊大會
廿四日阿峴里で

朝鮮獵友會の年中行事なる春季射擊大會は二十四日午前九時から阿峴北里の同會射擊場に於て擧行し會員の大小器一個射擊、同續け射擊に自慢の腕前を競ふ筈であるが賞品は例年の通り本社寄贈の銀メタルの外賞品として各商店寄贈の賞品、時計、木炭、散彈等あり、一等賞には獵友會の金牌に獨逸製十二番二連銃以下十五等まで各商店寄贈せる賞品切手、寶石時計、麥酒、洋酒其他の賞品多數あり尙別に時用賞として一等より三等までの賞品ある筈なれば今年は非常なる盛況を呈すべく、射手の資格は會員に限られ居るも參觀は隨意であると

治療に來た婦女を　片つ端から凌辱
名古屋のモグリ齒科醫

名古屋市西區某所町モグリ齒科醫大野巳三郎(三)は齒の治療を名として帝國紡績會社の女工長瀨千代子(一九)を強姦して姙娠せしめ其他にも多くの處女を凌辱した事が發覺し其筋に引致された（名古屋電報）

清津から京城まで　步き續けて來た少年
折角親切に世話をした所　主人の金十餘圓を拐帶

山口縣人山口五一(一七)は十九日朝清津より徒步で入城し糊口に困つてゐた所本町三の七下宿業加藤文次郎が見るに見兼ね引取つて親切に世話してやるとそれにつけ上つて二十二日午前十一時頃主人加藤より依託された下宿料十餘圓を拐帶した儘行く方を晦まして了つた後で此奴の素性を質して見ると山口縣人とは眞赤な噓で鮮人であつた事が判り最初から泥棒のつもりで入り込んだらしく目下捜査中である

歌子女史病む
仁川で靜養中

愛國婦人會長の下田歌子女史は二十一日夜仁川で講演中急に腹痛を催し目下同會仁川支部長菊池とと子さんの宅で靜養中

京城の講演は無期延期になつた因は女史の經過は好い方であると

初日の好取組　大野里(左)と白岩

彌次で賑つた
初日午後の大相撲
藝妓連も金切聲を振絞る

東京大相撲初日の賑ひ——本社の好み相撲高の山と柏山は揃ひ投げで柏の勝ちに歸し滿場割るゝやうな拍手を浴びせる、是が皮切となつて以下興味ある取組が出る度に夫々の晶屓から野次が飛び出す、御西山藤田川の取組あたりまで取り進んで來ると熱狂した觀衆の中には軍配を手にして踊出すものもある、四方の棧敷の紅裙連も最初は温順しく見てゐたが晶屓力士が現れるに從つて盛んに金切聲を張り絞る、中入になつて東西兩方力士の綺羅美やかな土俵入が濟むと御大栃木山は常陸の露拂ひ高の山の太刀持ちで悠然と登場し四股を踏む、拍手の音場を壓し中には『日本一』『相撲の神樣』などと叫ぶものもあつた

主なる勝負

勝　負　勝　負

藏田川　御西山　多良嶽　一ケ島

千葉山　長良川　若常陸　稻の森

中入後

常陸岩（突き出し）蔘龍
外ケ濱（踏み越し）槍ケ嶽
伊吹山（踏み越し）常陸島
山錦（寄り倒し）常陸嶽
光風（突き出し）綾錦
兩國（打ちやり）楯錦
大の里（寄り出し）白岩
福柳（下手投げ）柏山
常の花（下手投げ）高の山
栃木山（割り出し）大門岩

▲常陸嶽に務龍　陸はたいて殘るはなを突き出して常陸勝▲外ケ濱に槍ケ嶽　互に右四つをとり槍投げを打たんとするを踏み越し負け▲伊吹山に常陸島　常陸激しく突くを伊吹受けて突出して伊吹の勝▲山錦に常陸嶽　常陸差さんとするを山一氣に寄り出して勝▲綾錦に光風　光右差しとなるを綾小手投げにて倒れたるも同體物言ひ付て取直し、激しく互に突合ひ光突き出して勝▲兩國に楯錦　兩右差しとなるを楯よるはなを行司溜にて打ちやつて勝▲大の里に白岩　大の右を差し遂に寄り出して勝▲福柳に柏山　互に右四つとなり二三合の後東溜にて柏縒るはなを突き下手投げにて福の勝▲常の花に高の山　高右差しとなるを常小手投げを高殘りに一氣に押さんとするはなを常小手投にて勝▲栃木山に大門岩　大門右差しとなり寄らんとするも栃木こらへて正面溜に割り出して勝

白神氏の葬儀

故白神專一氏の葬儀は二十二日午後五時仁川高野山遍照寺に於て執行された、生花放鳥に無數十の弔旗は蜿々として數丁に亘り氏が生前の社會的地位を物語るに似たり會葬者は殆ど各階級を網羅し數百名の多きに達した僧侶數十名の讀經終るや中島府尹、永見商議會頭、府協議員代表後藤連平氏、學校組合議員代表倉伊平氏、朝鮮燐寸株式會社長加來榮太郎氏、仁川米豆取引所社長吉松憲三郎氏、友人總代萩谷籌夫氏、岡山縣人會總代村田孝氏等の悲痛なる弔詞弔電朗讀等あり終つて一同燒香退散したが近來稀な盛儀であつた

京中快捷
—十二A對四—
力士軍慘敗

京中對力士軍の野球試合が二十二日午後五時半から京中グラウンドに於いて擧行された、此の日力士軍は藤田川、常陸嶽、花阪などのチョン選手を出して力戰したが京中の猛打に會つて全く陣容を亂し七回戰を以て十二アルフアー對四と云ふ大スコアーを以て惨敗した

試合開始　五時四十五分　球審竹内　壘審鈴木　松浦

▲第一回（力士零京中二）力士一死後平の川遊飛失に出で成瀬山の投飛に重殺され京中鈴木二壘失に出で二盜敵田三振石投稍輕打暴投に鈴木生還鈴木敬の二壘暴投に石生還して力士軍の陣容混亂して二點を先取

▲第二回（力士三京中零）力士勝頭小野三壘打に出で中筋の中右間三壘打に生還藤田死球花阪の遊ゴロ失に中筋生還同點となり北山の遊ゴロ失に藤田生還して一點を勝ち越す。京中三者凡打

▲第三回（力士零京中零）力士成瀬遊ゴロ失に出でしも後援無し京中三者凡打

▲第四回（力士零京中二）力士花阪三振北山の安打に三壘を得しも案制球に刺され藤田川三振常陸三飛京中石三右を拔く三壘打に出で鈴木敬三振丸山三越の三壘打に生還一點を奪還横山二飛死に丸山生還して一點を勝ち越す

▲第五回（力士零京中二）力士平野遊飛一失に生き成瀬三振小野遊飛失に出で一死二走者を出したが中筋輕打を投手に捕り成瀬ホームにて併殺さる京中福永右飛失出で高橋第一球を二壘左を拔く二壘打に送られて本壘を衝し高橋亦隙を覗ふて本三間に挾まれしも捕失に生還二點を加ふ

▲第六回（力士零京中六）力士藤田遊ゴロ死花阪三振北山二遊ゴロ失投に二壘を得しも藤田川の三振に終る京中鈴木敬頭遊越の安打に出で丸山赤遊失に出で横山二の二越安打に無死滿壘となり和田中左間に本壘打を放つて一擧四點を加へ福永四球に出で高橋再度の一越三壘打に生還（此の時投手を中筋に代へる）鈴木三飛失に石橋生還重田二飛死石三振して二死となり鈴木敬死球に出で丸山の一遊死に終る

▲第七回（力士一京中アルフアー）力士常陸嶽二間安打に出で平野三振成瀬左飛死小野投飛失に生き常陸嶽敵失に生還中筋の三振に萬事休す（試合終了七時三十分）

入城中の某一流選手は京中軍の勝敗に就いて語る『京中は善く打つて勝ち惡い癖でしたが又重田捕手には時々素晴しい當りが見えましたが中等學校野球大會を控えた今日は何うも鈴木選手の出來が[illegible]京中の爲めに重田主將の建興を祈つて居ります』

野球見物中に　掏られる
同じ日に二人

近來又しても掏摸の被害が非常に多くなつたので當局では嚴重に犯人檢擧に努めてゐる折柄二十二日午後六時頃龍山鐵道グラウンドで野球見物中の漢江通り一六龍山鐵道學校小使米村岩喜（ヱ）南大門通り二共益社内佐藤東作（ヱ）の二人は洋服のポケットに入れてゐた財布其他小切手帳等を掏られた

主催　京城日報代理部　ちやうじや本店

京城公會堂に於て　實用織物市場開設　二十六日より二十九日まで晝夜

演藝案内

京龍座　電話龍山一一番

素人演藝實力投票大會

來る六月廿一日より三日間　賞品一等金側時計二等ダイヤモンド入指輪三等大箱入付四等置時計其他十等まで　從來演藝投票とは大に其趣を異にせる出演者の實力を投票する京龍の多數者をして大に其實力を認めんとするにあり是非一夜御來觀の上御投票を乞ふ　開演午後七時

白熱的好評　七時三十分　滿員

現代の女性　清水次郎長　來れ……　黄金館

喜樂館　日活直營　京城本町壹丁目　電話五九七番

□二十日より提供超勞級　□新寫『イヂエント』石田三成全二卷　京都圓山公園松之助一派出演　觀衆無慮數萬の實況　□第二回　天空の怪物　全四卷　セイツ氏ジョン、キャプライス主演のパテーカ作映畫　第一國際社一九二二年九月作品　チャールスチャプリン自作自演　□チャプリンの給料日　全二卷　勞働者チャプリンが給料日に貰つた金でどんな喜劇を演ずるか彼の細君に虐められる滑稽を見よ　□純映畫劇　髑髏の舞　全五卷十一卷　日活向島撮影所在中第三回作品　映畫劇藝術協會提携第一回作品　戀愛至上主義高朝禁慾破壞性慾描寫人生苦表現　禁慾と愛慾との葛藤に苦しみ信仰とのヂレンマに惑はする人々は我等の此の名篇を描く内容に就き必ず來りて今更ながら一切の戒律を超越する事を知られよ

大正館　國活特約　毎日晝夜

當る十九日より特別大興行　實寫『バンクーバー』　喜劇『これでも一生』全長尺二卷　アーナー・ブラザース映畫　連續冒險大活劇　第五回『猛獸の國』全四卷　第九篇猛獸の活動第十篇葉虎の群の中に　帝國キネマ三ケ年に渉る努力の結晶　千古不朽之大史劇　■美談『曾我物語』壹十卷三萬呎　崇高雄大なる姿峰富士の裾野一帶の佳境を背景として數百名の俳優が縱横無盡決死的大奮闘の大映畫に依て建久の昔七百年前の壯烈を偲ぶ一大繪卷　▲役と人　曾我十郎（嵐璃德）曾我五郎（實川延松）工藤祐經（嵐璃昇）母滿江（嵐笑三）虎御前（尾上松三郎）仁田四郎（市川好之助）▲特に應援樂士妹尾正氏内地より來る　筑前琵琶佐々木旭瑞孃彈奏

黄金館　松竹キネマ直營　毎日晝夜

二十一日より大映畫公開　實寫　山上の遊泳場　一卷　喜劇　バルカン騷動　一卷　特別番外大寫眞　勝見庸太郎、川田芳子主演　清水の次郎長　全六卷　純映劇　松竹キネマ解說部長　藤島一郎獨演　連續大活劇　ウイリアム、ダンカン氏主演　唸る鐵腕　十五篇卅一卷　第五篇六篇四卷提供　熱血を絞る男性の猛闘か？　冒險危險の驚連續さる　大獸猛鬪　今回にて

中央館　松竹キネマ特約　本町三丁目　電話（二一〇四）

松竹女性劇解　現代の女性　全六卷　岩田祐吉、栗島澄子、五月信子共演　高田耕平指揮　田澤家に二人の姉妹があつた同じ血であり乍ら異つた性活と環境との二人の女性の現代が生んだ二人の性格！それは一體私達に何を語つてゐるでせうか　○當る二十一日より寫眞全部差替　○實寫　曲藝の色々　全一卷　○米國スパヌスの大曲藝團の出演映畫　○獨逸メトロ映畫會社製造　カールブラウン氏ヒダバーノン孃共演

活劇奇怪　無頭騎手　全十六篇三十二卷　大仕掛の曲馬團を背景として恐怖の大怪奇冒險が演じられ裏に悲しい物語りを秘め事の起る所必らず現れる不可解の無頭騎手は何者？　○本年三月中旬完成の新映畫です

拳骨太郎　全五卷　勇猛俠邪の雄兒若丸は源一郎に對して[illegible]痛快な事件を突發さす今週から三名の藤劇專門新人を加へ奮鬪いたします

○松竹キネマ蒲田特作映畫　五月信子野寺正一共演　純映畫悲活劇　惠まれぬ人　全五卷　八百屋の德助が想つて居たお咲には千代作と云ふ戀人があつた純情の德助がお咲に裏切られた時彼は怒つて刄を向けたが哀れ德助は弱い男であつた

浪花館　明治町　電話二六〇　二十三日より大阪親友會寫眞會　浪界の篠田實一行　女流浪花節　外數名美人花形篇

盛花講習會　[illegible]府の主宰せる盛花講習會は七月二日から八月十二日までの間十日[illegible]（仁川）

セメント急硬防水絶對有効劑　ケーテーオー

農商務省規定硬化試驗器二操作

セメント	一、〇〇〇	四分間
ケーテーオー	二、〇五〇	十分間
同	一、〇五〇	四十分間
同	一、〇〇五	十分間

日本工業株式會社　朝鮮代理店　京城府本町三丁目　佐藤半次郎商店　電話本局二一四三番

洗髮後の數滴は芳香馥郁として無上の爽快を與へる……　男女必需の頭髮榮養香水

ユニオン香水

三越　堀谷洋店　各洋品店化粧品店藥店にて販賣す　本舗　ユニオン商店

南鮮俳句大會

期日　六月二十四日午前十一時　場所　鳥致院重松旅館　會費　金一圓也（辨當差上ます）追而會費は當日御持參の事　主催　鳥致院つばくろ吟社　後援　朝鮮新聞支局　京城日報社支局

增築新座敷落成御披露

一昨冬開業以來御得意樣方の格別の御引立により御蔭を以て日に月に繁榮に向ひ常に手狹を感じ候に付今回客室及浴場等の增築施工中の處漸く落成致し候間何卒倍舊の御愛顧を賜り御來宿被成下度伏て奉願候　敬白

京城初音町一九八（電車光熙門行師範學校前停留場より南へ約二丁）　旅館御下宿　八木善

官製食卓鹽　一手販賣元　京城　富田商會

父河村治平儀病氣ノ處養生不相叶本日午後三時死去仕候間此段謹告候也

追テ葬送ノ儀ハ二十四日午後五時途中葬列ヲ廢シ南山本願寺ニテ執行仕候

大正十二年六月二十二日　男　河村國太郎　親戚　同　友人　一同

懸賞當選小説

半島の自然と人間 (138)

富士澤けい子作　鶴田吾郎畫

「それやあ一體なんの事なんですの……」

と保子も、これまでに見た事もないやうな良人の何事か細托のあるらしい樣子に、今さら目を見はりながら聞く。

「實はなんだよ、内山君の事なんだがね、困つた事をしでかしてくれたのだよ……」

「内山さんが………」

保子は呼吸をのんで、ぢつと忠枝の顏を見つめて見た。

「それが實に困つた事なんだよ……朝鮮の事ならいいんだが、××を出發する時に旅館の女將を誘拐して出たと云ふのだ。しかも主人が告訴したもんだから、取り押さへを××から依頼して來てゐるんだよ………」

と云つたが、保子も口がきけなくなつてしまつた。目を見開いたまゝぢつと忠枝の顏の中を見ながら、

「それやあ、眞實なのでせうか」

としばらくたつてから云ふと、

「ほんとうなんだ、僕にも全く信じられないくらゐなのだが……」

と、眉をくもらせて、なげくやうに云つた。

「家へ來た時、此家に來るまでに平壌の方とかへ遊びに行つて來たと云つてゐたねえ、それが女と一緒に行つたらしいのだ、女の兄とかが其處に居るので、身のふり方を相談に行つたらしいのだ……それで××でも内山か旅館の女將と一緒だと云ふ事がわかると、すぐに曹長が後を追つかけて平壌まで行つたのださうだが、その時はもう京城へ來てしまつた後だつたさうだ。その曹長も僕が歸る少し前に、平壌からすぐ後を追つてやつて來たと云つて、司令部へ來たから、いろ〳〵詳しい話をきいてきたがね。………」

そこまで云つて忠枝は一寸言葉をきつた。

「それだと内山さんとその女將さんとは、よつぽど前から關係でもあつたんでせうね、」

保子が我にもなく、口をすべらせてからいふと、忠枝はなんとも云へないやな顏をして默つてしまつた。二人はやがて思ひ〳〵の心を抱きながら食事に移つた。

仁川宮町二〇　眼科耳鼻咽喉科　荒川醫院　電話一〇二番

小説豫告!!　**魂の力**　中川雨之助作　小寺柳村畫

美術と社會

美術學校教授　中川紀元

私は美術と社會とが今よりもつと接觸する樣に希望して居る。畫家とは毎日アトリエでモデルを使つて描いて居る人を言ひ、彫刻家とは木や石で型を作る人であると今日の人は考へて居る樣であるが、生れた時から畫家や彫刻家として區別されて生れたのではないのである。

近頃は美術に目を向ける人が殖えたが、世の中がせちからくなつて來ていくら働いても澤山の報酬がなくせわしい生活の爲美術を味ふ時間がなくなる爲め良い目を持ちながらもそれを現す事が出來ず、自然繪を畫く人は專家丈けだと言ふ樣になるのである。社會の美術としては博物館や美術館などにある繪にも日常の新聞雜誌店頭の廣告等の近く身邊に觸れるものゝ方がその思想は大なのである。少數の上手の畫家があるよりも大數の人が皆繪に通ずる樣にし度い。

佛蘭西では春秋にサロンの展覽會が開かれる。そして春は初めての人には何うか知れぬが、一般にわかり良いアカデミックなものが多い秋のサロンや、ヤンデラ、アンナの方は繪は個人獨立したものを出して出品するから、繪の型になつて居ないものがあるか、特殊な自由なものがある。

近年マチスやピカソの前には觀覽して其の繪について談笑してゐるのを見受けられる。日本でも近來藝術教育に重きを置いてゐるから、今に佛國よりも非常に引締つた眞面目なものになると思ふ。今日の小學校あたりでも童話や話に重きを置いて居るのは好ましい事である。然し特殊のものとするのは成る可くさけたいのである。

美術の完成は社會と美術家と兩方に責任がある。社會が要求しても畫家の方で之れに合ふ事が出來なければ何にもならぬ。ミケロアンゼロ丈けを偉いと見るのはいけない事で、之に其人達は澤山あるのである。一つの社會で大れを望むならば、一般の人が其天才の下地にならなければ出る事は望まれない、健全な社會の要求する藝術は一般を爲ひ繪を畫く尊皆が爲す可きである。家の中でも机や椅子の置き方にも少し考へて置くならば藝術思想は起る樣になるであらう。

京日文苑 (投稿歡迎)

短歌　題「月」　扇上榮選
俳句　題「河骨」　絹川局選
川柳　題「山」　劍花坊選
締切　六月二十五日(各題共)
賞金　天、一圓半、地一圓、人半圓
注意　一題一人五句、各題別紙用紙半紙、雅號住所氏名明記
京城日報社「京日文苑」宛のこと
其他　各地會報歡迎

天安くるみ句集 (炊月報)

『バナゝ。蚤』

バナゝ食つて濃い番茶を啜り幾　作東
蚤取りて子をいたわるや檻の猿　同
客席や立つ事も得ず膝の蚤　同
病人の見舞にバナゝ贈り鬼　八峰
愛し兒や赤く腫れたる蚤の跡　同
椽先の寢寢の猫や首に蚤　松翠
眼鏡かけ行方も知らずの蚤　同
浮上る蚤の太さや犬の乳　未來
尋ね得し母家に蚤の飢てあり　同
降續く雨に賣來る黒きバナゝ　雲外
椅子脇に反り返りたるバナナ、皮　同
バナゝむく指に寶石光り幾　同
實芭蕉に退屈襪きて風涼し　井月
溫室にバナゝ實れり植物園　同
電燈に映えてバナゝの青哉　世外
バナゝ有りて主客の中の丸卓子　同
皿秤卸せばバナゝ滑り落つ　同
掃く先を蚤飛んで居し朝の椽　同
門司に著いて夜のバナゝを買ひけり　汀幽
店頭のバナゝに夜の風冷えし　同
毛深くも泳げる犬の蚤を見し　同
蚤しかと押えし指の力かな　同
籠にバナゝ重たくホーム歩み幾　同
蚤飛んで繪莫蓙綺麗になりに鬼　炊月
旭の竿に敷布白さや蚤の糞　同
朝の床ひねりし蚤や木の枕　同

春雨會句集 (京城)

題『日傘』　互選

鯉に麩をやる繪日傘の君優しきな　天鼓
小走りに日傘忙しく髮結哉　精翠
子守唄歌ひ流して日傘揺れ　同
重し輕し風に日傘のさし工合　流
繪日傘の斜めに急ぐ夕日哉　同
繪日傘や島田搭りて鈴の音　金蜂
繪日傘や京は舞子の袖長く　同
日傘かざす祇園の街や投り島田　吐虹
片蔭の日傘掠めて通りけり　同
繪日傘や二階から來る紙鳶　同

文鶴吟社 (仁川)

席題「下」「仁川」

二點
畫描きの一度身の下をなめ　正樂子
樹の下てやかな長閑な寢顏をし　虎之助
醉次馬は下火になるの口惜しさ　風來坊

三點
下足番吊した夫婦を敷へ見　風來坊

四點
果てるのを欠伸で待つて下足番　緋柳子
夕立に木の下頼る野良歸り　勝喜坊
寮は花見は海水へ月尾島　正樂子
八尾島愛しく戀しい山が見え　緋柳子
仁川の道路は下駄も耐らない　龍男
仁川に來たら汐湯へ入つて行き　勝喜坊
月尾島からもう入用な客。米。　虎之助
滿員車仁川海で埒を明け　風來坊
佛頂や我が集ふ取引所　化堂

南鮮俳句大會

鳥致院つばくろ吟社主催

朝鮮中部に於ける俳句熱は今までになかく盛んなものであつたが、今回鳥致院に「つばくろ吟社」といふ相當有力な團體が新しく組織されたので其の發會式を兼ね朝新と我社の支局後援の下に「南鮮俳句大會」を開催することゝなつた。規定は次の通り。一般俳壇人の奮つて參會せんことをお勸めする。

規定
日時　六月廿四日午前十一時開催
場所　鳥致院市内「重松旅館」
會費　金壹圓也(當發を呈す)
句題　席上出題
記念品　高點句へ朝日、朝新、京日寄贈のメダル贈呈

追悼川柳會

京城柳壇の古い風好者中賀柳蛙氏は、柳・平田國氏の岳父であるが六月五日逝去せられたので、其の冥福を祈るべく追悼川柳會を催す事に致しましたから、同好諸君は故人との親疎に拘らず、何方でも成べく多數御來會のやう希望致します。

日時　六月三十日(土曜)午後八時
會場　本町四丁目本能寺(旅館所向露路)
宿題　灯。一人三句內、主催者共選(六月二十七日迄に初音町二〇六大島弓八郎宛御送付ありたし)
賞品　宿題、席題(互選)各天位に贈呈
會費　金參十錢
主催者　別所明の守　土井黑ン坊　大島弓八郎　横山大納言　城田みどり　(イロハ順)
後援　芽やなぎ　川柳社

芽やなぎ六月例會

時日　六月廿六日(火曜日)
場所　府內本町三丁目『同天堂藥店前』本町市場樓上に於て
宿題　『突然』三句吐(意味にても差支なし)
宿題締切　六月廿五日
投句所　府內南山町二丁目四十六番地　入阪靜の入宛
席題　當日發表(三才賞呈)
會費　金三十錢(茶菓呈)
一般同好者の御出席を望みます

圍碁新局 (四)

先　互先　番　長谷川寛(三段)　向井一男(三段)

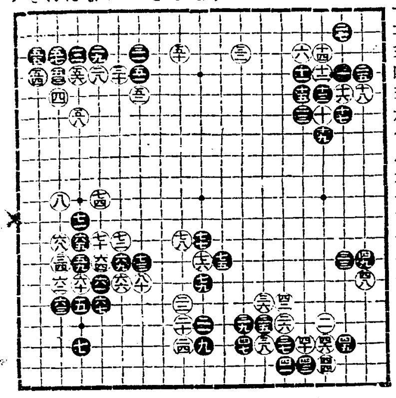

◎鼻が高くなる　▲隆鼻器無料貸與

鼻は人生の花で最も大切な物で幸と不幸の分れ道は實に鼻の格好一つである。▲低鼻▲だんご鼻▲わし鼻▲天狗鼻▲獅子鼻の美しき格好に治す本法は注射や隆鼻術でなく自宅で人に知らぬ間に鼻の高くなる新案特許の隆鼻器を希望者に無料で貸與すハガキで申込めば說明書送呈　東京市牛込區市ヶ谷町　東京隆鼻研究所

京城本町一丁目　中村眼鏡店　電話二一七番　振替京城三四六番

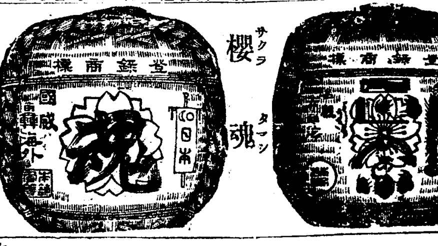

櫻正宗　櫻魂
釀造元　山邑酒造株式會社　兵庫縣魚崎
賣捌元　山邑酒造株式會社京城支店　京城明治町二丁目

女の力

偉なる哉……
中將湯の力
女を支配する
中將湯のキキメ
時きらず朝夕召上つて
血管硬化を防ぐのです

贊化病院　京城明治町一丁目　電話二四二番
內科　小兒科　入院隨意
毎日五名を限る施療す
醫學博士　古城憲治

(兒童保健相談所)
イケダ小兒內科病院
京城三越吳服店前へ入る南山町一丁目　電話(病室二一三四番　自宅參〇四番)
院長　池田季義

京城永樂町二丁目　入院隨意
酒井婦人病院　電話一八三〇番　(商品陳列館裏門前)
酒井一郎

若やぐ顏と皮膚美は植物性
金鶴石鹸
キンツル　オリブ　セッケン

金鶴化粧品　鶴の花石鹸
本舖　野村外吉商店

資本金五千萬圓
積立金參千五百五拾萬圓
株式會社第一銀行京城支店
京城府南大門通二丁目九番地
電話(長一一一・長一〇一)　本局(二五八一・二八八五)　振替貯金京城一一一番(來客用)
頭取　佐々木勇之助
支配人　永井啓

最上醬油
龍
味もにほひも
德用も
日本一
釀造元仁川港　日本醬油株式會社

ライオン煉歯磨の

科學的理想と一致する其配劑
近代的趣味と一致する其香味!
絕對優良は常に變りません。
高級歯磨の名を擅にするものは、
ライオン歯磨ばかりで御座います。

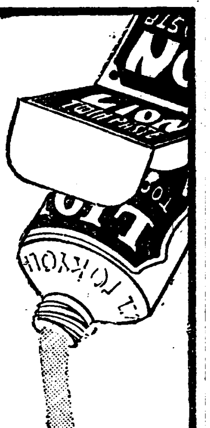

(1515—12)

京城日報　夕刊（朝夕刊合せて十頁）

價定　每號一部金五錢▲壹ヶ月郵税共前金壹圓十五錢▲三ヶ月同三圓卅錢▲六ヶ月同六圓五十錢▲郵税代金一割増

廣告料金　八號十六字詰一行一圓三十錢　五號九字詰同二圓六十錢　特別二號八字詰同三圓　四號十字詰同二圓十錢

發行兼編輯人　泥谷良次郎　印刷人　小川三之介　發行所　京城太平通一丁目　合資會社京城日報社　電話長（本局）一二番　振替京城三〇〇番

…安東の消防組…氏物置から發火し十三戸を燒燬して一時五十分鎭火した附近に…

一第二運輸丸　濃霧で遭難

…海州沖にて濃霧の爲め…礁に觸れて船底を破…く應急修理を施したが…

豫備交渉訓示詳報　外務省より川上公使に手交せし

【東京電話】日露豫備交渉開始に關し二十一日外務省から川上公使に手交された訓示内容は左の如し

一、尼港事件に關しては露國政府が其責任を承認するを條件とし我國の蒙れる損害賠償については今後の交渉に於て協定する事

二、國際條約、舊露國政府の負債、外人私有財産等に關する問題即ち國際條約、舊露國債、外人私有財産回復の三項に付いては露國政府は主義上之を承認すること右の内漁業條約に關しては我國にとつて極めて利害關係切實なる問題なるを以て今回の交渉に依つてポーツマス條約に據り我政府の獲得したる權利を侵害せざる範圍内に於て改訂若しくは新條約を締結する事

三、以上の問題解決せらるゝに於ては我政府は使節の交換に依て露國政府を正式承認する事

四、尼港事件が解決せらるゝに於ては現在北部サガレンに駐屯しつゝある我軍隊は同事件の保障占領なるが故に即時撤退する事

五、北部サガレンは相當の額を以て之を買收するの意務を有する事

六、露國政府は極東に對してボルシエヴイツクの宣傳を絶對に爲さゞる事を嚴格に保障する事

七、露國政府は同國内に於ける日本國民の交通居住、營業の自由を保障する事

八、露國政府は同國内に於ける日本國民の生命財産を保障する事

黎氏飽迄大總統也と頑張る

【北京二十日發電】黎元洪氏は今猶大總統たる事を力說すると同時に今後國會が黎總統の解任を決議する迄は如何なる方法に依つて新大總統が選舉せらるゝも總て無效であるとの通電を發し參衆兩院に對しても又諸外國公使館に對しても右の通電を發した

曹氏國會に憲法制定方通電

【北京二十一日發電】曹錕氏は二十一日國會に對し速かに憲法を制定されたいと通電した

副總裁更迭發表

嘉納鮮銀副總裁は二十一日を以て任期滿了に付退任し鈴木理事後任に仰付けられた旨二十二日鮮銀本部より發表した

湖南湘西鎭守使の獨立宣言

【漢口二十日發電】湖南省湘西鎭守使陳嘉祐が獨立宣言をした爲め湖南省長趙恒惕の地位危險となつた

支那撤艦交渉　尙地方長官に排日取締を命ず

【北京二十一日發電】外交部は二十一日事變の再發を防ぐため長沙に駐泊せる日本軍艦の即時撤退方を日本政府に重ねて交渉すべく駐日代理公使に訓電せるが地方長官にも日本在留民の特別保護地方民の日貨排斥禁止に努むべき旨通告した

加州外人小作禁止　歸化の資格なき外人に對し

【サクラメント二十日發電】加州知事は小作契約により歸化の資格なき外國人に加州内の農地を賃貸する事を禁止する法案に署名した

日語學校絶滅法案　加州知事署名を拒絶す

【サクラメント二十日發電】加州知事リチヤアドソン氏は州内の日本語學校を絶滅せんとする外國語學校法案の署名を拒絶し聲明して曰く斯る法案は多分憲法違反を構成すると思ふカレツ檢事總長は此法案實施の曉には州内の私立學校に於ける外國語の教授を除外する事とならうと信じて居ると

米の造船計畫發表

【華盛頓二十日發電】海軍省の發表に依ると海軍省は巡洋艦八隻河用砲艦四隻潛水艦三隻の建造案を議會に提出する計畫であると

英海軍新根據地と浮船渠

【倫敦二十日發電】下院に於て自由黨議員海軍中佐ケンウオシー氏の質問に對し海軍大官アイルス、モンセル大佐は答へて曰く新嘉坡の新海軍根據地及び船渠は馬來海峽内の靜水道に設置される筈であるが正確な地點は近く實地調査が行はれるから其結果決定される又此新海軍根據地に適當なる浮船渠を設備する事は目下考慮中であると

外交團の要求　臨城事件に對する損害賠償

【北京廿一日發電】臨城事件に關する外交團の賠償委員會は連日協議の結果一、英國人死者の救恤費は英國公使より直接支那政府に交渉し他國は一切干渉せず二、外人捕虜十六名の損害賠償として一人當り二萬五千弗（一說には三萬弗）を要求す三、津浦、京漢、京奉、京綏の四鐵道に警備隊を增派し外國人の指揮官を傭聘する事の三項を要求條件として兩三日中に提出することに決定した由

直派軍隊を利用して　曹錕氏の入京を容易ならしめん

【北京二十一日發電】直隷派では黎總統を驅逐したが第二段の目的を達する事が出來ず國會方面にも邪魔が入り時局收拾の如くならぬのを焦慮り曹錕氏の入京を容易ならしむる爲め軍隊の力を利用し第二段の策略に取り掛る計畫中であると

財政總長辭表提出

【北京二十一日發電】張財政總長は財政問題が解決出來ない爲め二十一日他の閣員に辭表を提出した。

長沙に驅逐艦增派　支那側の抗議を日本跳ね付ける

【上海二十一日發電】十九日漢口より長沙に驅逐艦が入港した交渉員は田中領事に對し伏見、安宅の二艦を撤退せざるのみならず更に增派するは故意に事件を挑發するものであると抗議したが田中領事は政府が居留民保護の爲め派遣せるものであると反駁した十九日夜安宅の探海燈に市民は驚愕してゐた

長江貿易全く杜絶

【北京二十一日發電】在留邦人は長江の貿易全く杜絶し永久回復の望みも無く外交手段も既に盡きたので陳情委員を派遣するに決定した

滿蒙鐵道借款調印

【東京電報】六月末日を以て期限滿了の四鄭洮滿蒙鐵道の借款は支那政府の懇請により日本興業銀行との間に更に七百九十九萬元の第三回借款の交渉なり不日閣議の通過を待つて正式に調印する事となつた

大電買收額と假契約調印

【大阪電報】大阪市の大電買收問題は二十一日漸く假契約書に調印した形式は全部買收であるが其範圍は市内及び東成郡西成郡の電燈電力事業を六千四百六十五萬圓で買收したので同日午後九時大電の木村社長は市役所に來り池上市長及び大阪市側の各委員會事會に諮り會社側は株主總會に諮り本契約に調印する筈である

益惡化する支那の排日　農商務省調査

今次の日貨排斥の實相に就て農商務省の調査する處に依れば各地の狀況は大體左の如くであるが、今回の排日は從來の例に依る單純な感情上の爆發とは趣きを異にし、督軍の排日指令と共に事件は全然組織的問題となり、一部に大資本家の後援なる資本主義の行はるゝありて容易ならざるものがある、各地の狀況は益々惡化し、左記の外福州、天津、杭州、濟南方面迄波及し尙蔓延の兆があり事態は決して緩和されて居ないと云ふ

△新嘉坡　四月十六日の電信には當地支那新聞中に二三排日記事を掲げたるものがあつたが、五月二日の電信には日貨排斥運動漸く具體化して市中各所に宣傳ビラを添付するものもあり、其後益々形勢惡化して、最近の報道に依れば當地支那商人は結束して日本商品の現物取引を無期禁止することを決議した

△南洋方面　蘭領ジヤバに於ける和蘭新聞は、支那商人の日貨排斥運動に對して冷靜傍觀の態度を執り目下の所では特に注目すべき運動もないが、バタビヤ、スマラン方面の排日運動は漸次形勢惡化の傾向に在る

△支那各地（揚子江流域）（イ）長沙方面形勢依然險惡の狀態を維持し水陸の交通は全く杜絶されて居る（ロ）漢口水陸勞働者は結束して邦船の威嚇運動を繼續し同地在住支那人は最近日本との經濟斷交を決議するに至つた、同地は出所不明の運動資金五千弗を以て目下盛に宣傳中（ハ）沙市同地の學生及苦力は合同して、日…

航空船の種類（下）　水素とヘリウムとの比較

海軍大佐　吉井達

日本海軍には軟式航空船が一隻ありましたが格納中燃燒して失しましたので目下新に同型のものが建造され先日初めて大阪へ追送の往復をしましたのは周知の事であります航空船の火災は水素瓦斯とガソリンに關するもので でありますが茲に於て水素瓦斯に代用さるゝ不燃瓦斯の研究が行はれました即ちヘリユームであります此の瓦斯は豐富でない上に其の採取が困難であるので其の瓦斯も充分ならずして其の地に十分の採取が出來るものでありますが 之れに反しガソリンに換ふるに燃燒性少き瓦斯を用ふる事は出來るので發火用の石油を用ひる時は發動機の馬力に對する重量はガソリンに比し一割乃至一割半增加する位で大航空船に取りては輕……動機は全重量の百分の四乃至五に過ぎないので石油より來る重量の超過は……と數に入らぬが消費燃料のみの……へれば石油は揮發油より重……搭載する七萬立方呎の航……乃至二哩半で六、七哩の航續力は六千吉米より四千吉米に減ずるのでありますが此の弱點を補ふ事は必ずしも不可能でなく或は石油を燃料とする大航空船が製造さるゝ事も期待されます

從來海軍の航空船は大艦隊の偵察哨戒、艦隊の掩護、巡洋艦の護衛、掃海隊の保護、運送船隊の護送、潜水艇敷設水雷の發見及び破壞、敵艦隊陸上の爆撃、彈着の觀測等用途多端のものであります霧中雨中又は夜間に安全に飛行し得又空中に跏蹰することを得るのは他の航空機に優る點でありまする然し體形が大なる爲め敵飛行機の好い攻擊目標となります から充分味方の飛行機に掩護されなければなりませぬ獨逸の航空船は有効なる空中哨戒として莫大なる價値を顯すべき『ドツガーバンク』に於ても『ジユツトランド』に於ても臨場して居りません若し高海艦隊と策應して動作して居つたらば面白い戰績を殘した事でしやう英國艦隊は大に威嚇を與へ多數の砲と飛行機を英國内に止め置く事となりましたが航空船の爲めに費した獨逸の努力と云ふものは非常なるものでありました 戰爭中に使用された獨逸飛行船の總數は『ツエツペリン』六五『シエツテ・ランツ』九『パーゼヴアル』三『M式』一で此等の内の七十二隻は喪失、陸軍を爲し得るもので各航空船は平均十六回の哨戒飛行と三回の襲擊を行つた事となります十九隻は乘員全部と共に喪失六隻は乘員捕虜となり三隻は中立國に拘留され二十四隻は人員に損害なく破壞されたと云ふ事であります

『ヘリウム』瓦斯を初めて使用したのは米國海軍航空船で千九百二十一年十二月一日降雪を冒して『パンプトンローズ』より華盛頓へ世界に於ける『ヘリウム』航空船の最初の飛行をしました『ヘリウム』は水素の高熱爆發を爲すに反して爆發せず又漏洩の慮れもなく『モーター』の排泄熱瓦斯の影響も受けず空氣混入して不純となりし時濾淨法を行ひ再び使用し得る利がありますが浮力が水素に比し百分の八ばかり少いのと價格の不廉なのと生産困難が缺點であります日本に於ても輸送機關として『ツエツペリン』を見る事の一日も速かならん事を待たれます（終）

滿洲財界と金建　川村滿鐵社長談

滿洲財界救濟資金は合計二千八百萬圓と決定したるが果…高…といふ事は判らない、何しろ滿洲は内地と異つて金資金の問題もあるので滿洲財界の…を…査してからして之で七分であるかどうか…見を述べねば正鵠を失するのである金建が滿洲財界不況の一因となつて居るのは疑ひを容るゝ餘地はない自分は金資金の流入を計ると共に滿鐵の職制改革剰員の淘汰等を決行し先づ整理の一段落を告げたが物價は總て是と信ずれば之れに次ぐは滿鐵の一事に外ならない次に滿鐵の運賃は高率であるとの批評もあるが之は内地との比較であつて支那に於ける鐵道の中では最も低率である、又滿鐵は將に發達の道程にあることを忘れてはならぬ。

汽船の船舶に對し盛に威嚇運動を繼續して居るが、同地は主として綿及雜貨の輸出地であつて、日本商品の輸入は極めて僅少であるが日下の所貿易上に大した損害はない（ニ）宜昌同地方は有名なる土匪の出沒區域で、昨年來掠奪横行はれた所であるが、今次の日貨排斥に對しても揚子江流域航海の邦船に對して全然靜舟を保興せざるの勢をなし、最近俄かに邦船に侵害したる靜舟を無理に破壞し、之れを日清汽船會社店頭に商人を附して曝すの暴狀を爲しつゝある、（ホ）萬縣漸次形勢惡化の傾向に在るので、同地の三井物産並びに日淸製油の出張所は最近全部引揚げ、目下同盛に示威運動を繼續して居る（ヘ）重慶目下は水陸の交通全然杜絶し、通商不可能の狀態に在る（ト）常德同地は有名なる雜貨其他桐油の產地で、日本とは可成り重要な取引關係あるものであるが、目下は全然通商杜絶し邦人は全部引揚げた（チ）湘潭同地も全部引揚げ、目下は排日思想の濃厚な地方であるが、今回の九江及蕪湖同地は從來から排日運動に際して同地在住の邦人に威嚇迫害を加へ、依然不買同盟の組織中であるが、目下は軟化商人と學生との間に紛爭を起しつゝある

滿洲合同銀行は　純然たる商業銀行にしたい　安東縣にて…中村頭取語る

【安東支局特電】滿洲合同銀行頭取中村光吉氏は二十一日午前十一時安東縣に來着したが氏は語つて曰く「頭取問題は漸く十六日に初めて交渉を受け十八日に承諾した始末で鮮銀本店にある點も數字上のものだから今のところ全く白紙で何等の成案を持たぬが合同銀行の性質としては世間色々の期待があるがそれも自分としては全…をなすものとあ…然之を商業銀行として滿洲の財界に神益したい考へであつて又此の主義の下に今回の…議に應じた次第で大體の方針に就ては何れ大連で銀行代表者と會見の上決定する考へである滿洲は十年前より多少其の當時の滿洲と今日とは總ての狀態を異にして居るので幾分の組織は其の期待に副ひ得るや否やは甚だ疑問として居る併し滲ひに滿洲各方面に知己を有するので果して諸君の期待を得て此重任を全うしたい考へである今回の合同に依つて本店の職能を失つた安東としては多少不平もあるだらうが能ふ限り便宜の方法を以て市民諸君の滿足を計る積りであるから先づ安心して貰ひたい」其他を多く語らなかつたが氏は慎に高興正の椅子を捨て敢然起つて此の局に當るには或程度の決心と確乎たる成算あるらしきは其談笑の間に見えた、因に氏は午後十一時北行した

總督に陪して多島海へ　大黑山島を後廻にして附近の小島嶼より（三）

特派員　高須賀生

【木浦發電】今日（二十二日）も天氣はハツキリしない雨は漸く歇んだ一行は總督の意志に從り若し風浪が張り高ければ大黑山島の視察を後廻しにして沿岸附近の小島嶼から先に視察するといふ計畫を立て茲に一行は二十二日午前九時より旅船を出で自動車に分乘して海岸に向ひ愈々目的たる多島海視察の途に就くとになつた一行の顔觸れは總督を始め松村秘書官、藤原警務官、關水衞生課長、荒井田中、土木課長高等課長木村水産課長と外に河村木浦新報記者及余（高須賀本社特派員）の十四名である一行の乘り込むべき金剛丸は巨大なる船體を横へて間斷なく汽笛を鳴らしつゝ我々を待つてゐる一行は豫て木浦警察より差廻されたランチに搭乘して乘船を蹴つて金剛丸に到着し總督は一船長室に一行は設けの船室に入つた遙かに陸上を眺めれば測候所の旗が僅かに翻るのみ木浦の朝はいと靜かであるが海上は波立たず眠れるが如き靜さである軈て錨を上げた金剛丸は幾多の島を縫廻りつゝ沖に向つて進んだ

鮮滿の開發に一層力を效さん　東拓に對する世間の風說は無根　石塚總裁尾崎理事交々語る

【釜山特電】東拓總裁石塚英藏氏一行は二十二日朝鮮鐵道連絡船景福丸にて着釜したる…一方滿洲視察と同社の小憩の後午前十時發列車にて北行せるが石塚總裁及び尾崎理事は往訪の記者に對して交々語る最初石塚總裁は曰く、近時本社に就いて種々の風說を爲すものあるがこは悉く事實無根にして何等か爲めにせんとするものゝ捏造ならん今春米國朝鮮に赴く予の豫想せる如く…人に依つて融通の促進に務むる事は…出來るものにして…是等の問題を解決すべき…と思ふ…木武三郎氏等の一行は二十二日朝…新任理事尾崎敬義、池邊龍一、八…

一方滿洲開發の資金として大藏省預金部より本社及び鮮銀へ四百萬圓の融通を受くる事となり本社は之に自社資金を加へて千二百萬圓を貸付くることに決し…滿洲の不動産抵當貸付の肩代はりに融通するととなり其使命の一部たる滿蒙の開發に向つて徹底的に努力する事を得るに至りたるは欣幸に堪へざるところである今回事務擴張等の關係より大連、京城兩地に理事を駐在せしめ益々社運の發展に努むると共に此難局に處する事は多少の困難なきにあらざるも…今後は愈々本社の使命を…

蒲原局長の式辭　電氣工實成所開所式にて

遞信局電氣工實成所では既報の通り二十一日午前十一時開所式を擧行したが當日蒲原遞信局長の式辭は左の通りである

茲に朝鮮總督府遞信局電氣職工實成所開所の式を擧ぐるに當り、閣下並各位の御參列を得たるは深く光榮とする所なり、惟ふに鮮内産業の開發民度の上進を冀するの途多しと雖、電氣事業の助長獎勵は又以て其の首班に在るを信ずるものなり

而して近年我が朝鮮に於ける電氣事業は新政の惠澤遍洽きと、事業者の努力とに依り、進展著しきものあるは洵に喜ぶべきも、斯業の急激なる發展に伴ひ、技術的方面を擔當せしむべき優良職工を得るの途乏しきは洵に遺憾とする所なり…本所は事業の一進展期に際し今回其の設備を爲すことゝなつたのであるが職工の養成は一日も忽にすべからざるの急務たるは勿論なるを以て更に大々的なる規模の設備の一切を提供して、電氣協會より設備の一切を提供して成所治を望むこと切なるものありし時に當り、朝鮮に於ける最初の電氣職工實成所たる本所設立の機運を促進せしめたる所以のものなり今や諸般の設備成り本日を以て開所の式を擧ぐるに至れり、希くば教官各位生徒諸子、宜しく本所設立の趣旨を體し、研鑽勉勵以て一般の期待に背かざらむを期せらるべし一言以て式辭と爲す

普校設置認可

京畿道内に於て本年四月から今日迄に設置認可を爲した公立普通學校は開城郡士城普通學校、楊州郡東豆川普通學校、水原郡半月普通學校、驪州郡廣…普通學校、東漢普通學校、安城郡一竹普通學校の六校である

振安水利計畫

京畿道内振威郡安城郡に亘り振威平澤の振威興業會社山田駿彥氏主唱にて先日京畿道廳に大地主三十四名集合し組織の件を協議したるが總督府の概略豫算調査にては有望と大體判定されたるを以て愈々具體的調査を爲す事となりたり同組合區域は約九千四百町歩にして内東拓所有地四百二十町歩の見込なるが地主は總數四、五百名に上るべきが河と振威兩河を利用して干害地及び水害地雙方に涉る工事を理想とするも防水大堤防の築造は經費の都合上見込なく専ら灌水方面に出づる外なからんと

定例局部長會議

總督府に於いては二十二日午後二時より第一會議室に於いて定例局部長會議を開き各局部長出席一般政務に關し打合せをなしたり

稲葉君山氏講演

來る二十六日午後四時三十分より總督府に於て朝鮮史編修會委員稲葉君山氏の『滿洲史上より見たる支那の諸問題』と題する講演ある由で一般の來聽を歡迎すと

石塚總裁一行入城

東拓總裁一行は既報の如く二十二日午後七時着列車にて入城せる…豫想され居りしが豫定通り尾崎、八木武三郎、池邊龍一、鈴木米秘書佐々木久松、社員平山良吉同大森誠三氏等と共に二十二日午後七時五十分着列車にて入城せり

出張命令（二十日）

總督府技師　齋藤　國　間島へ出張を命ず

人事消息

▲ホルター孃（コロンビア大學教授）入城中の處二十二日午前十時京城發内地へ

▲長野幹氏（總督府學務局長）二十二日午後七時五十分京城發東萊より温泉に向ひ更に大邱の同會に立ち寄りの上二十七日頃歸任の豫定

▲美濃部鮮銀總裁　廿五日頃東京發歸任の途に就くべき旨廿二日本店に入電ありたり尙鈴木新副總裁の歸任期は未定なりと

▲レベデフ少將　二十二日元山より入城朝鮮ホテルへ

▲有馬新義州慈恵醫院長　二十一日午後十一時十分發列車にて歸任

茶話

北京天津方面に在住する外國人は毎夏北戴河の海水浴場に避暑し在北京各國外交官連も家族同伴同地へ避暑する習慣になつて居る▲今年は臨城事件以來支那地旅行の危險を痛感して居る際とて諸外國人就中婦人子供は同地方へ避暑することに就き多大の恐怖を懷いて居る模樣である▲其れかあらぬか、各國公使館は此程日本公使館に照會を發し臨城事件最終議定書に基き同地方警備の權利義務を有する關係上我北支那駐屯軍司令官が北戴河方面に日本軍隊を派遣し避暑外人の生命財産を保護され度き旨希望して來たが北支那駐屯軍司令官は駐屯軍の兵數不足を理由とし此要求を拒絶したさうだが若し時節柄の神經病みとは此の事であらう▲之れが爲め既に避暑外人の北戴河行の季節に入つたにも拘らず旅行者は例年の一割にも達せず同地方の避暑外人は當込みの支那人連は頗る萎縮の態であると北京通信は報じた

謹告

資本金壹千萬圓

日本運送株式會社
東亞運送株式會社　合併

國際運送株式會社

東京市（新橋驛前）電話銀座二八三一番　二八三二番　二八三三番　三一六八番

當會社ハ前記兩社合併ノ上設立爾今一層業務ヲ擴張致候間何卒不相變御懇情ノ程願上候

季節品特價大賣出し

六月廿三日より廿七日まで五日間

御待ち兼ねのモスリン友染新柄豐富

大特價

小巾一尺　十六錢　廿貳錢　廿八錢　均一

◎モスリン着物地……六圓より
◎絽羽織地……八圓より
◎單帶地……拾貳圓より
◎明石上布……拾八圓より
◎絽古濱小紋……廿五圓より
◎絽丸帶……廿五圓より

其他見切品ツリ切れ澤山

本町三丁目
Ⓐ丸英呉服店
電本二三六六番

參坪百羽　養鷄講義

野本講師が多年研究の上實驗成功せる一大秘訣を公開して養鷄界の大異彩となれる物也、此の方式世に出づれば從來の斎鶏法は根本より改革されて産卵率も增加し大いに利益を增加せしむ、即ち飼料の割合より小資本にて百羽以上の大飼育に至るまで苟も本會獨特の養鷄法に依れば必ず成功す　ハガキで至急申込めば見本進呈

東京市芝區櫻川町一番地　中央家禽會

◦感謝狀金銀杯拜領
▫明和元年創業▫攝津有名の本御影石及諸國銘石
▫記念碑、神社佛閣石、燈籠、狛犬、庭石▫型録呈上
▫各宗石碑正札附陳列▫天滿天神表門西二丁
▫平清は登録商標▫電話北二六五五番▫振大阪二六五五番
◦親切第一の美術石匠

石碑は專門で信用ある平清　大阪天神小

會葬御禮

白神町子
親族
友人一同

鯨　赤肉　尾羽　專業問屋
尾羽毛（製造販賣元）（鯨肉細工板付缶短册切付缶詰）下關市唐戸町
㊥平井戌一商店

廣告

井上萬吉

右は今般都合に依り退店致され候に付本日より當工場とは一切關係無之候也

大正十二年六月廿二日

太田式鐵筋モルタル瓦製造所

各位様

井上萬吉

御挨拶

私儀今般都合により太田式モルタル瓦製造所を辭任致候に付ては平生御愛顧を蒙りたる皆様に一應御挨拶申上たく尙乍失禮以紙上御挨拶申上候也　追て本日限り右製造所とは一切關係無之候也

京日案内

株券　金融　自九時至五時　日歩安、簡單、御便宜に取扱申上候　明治町一ノ五九　竹下

貴石　ダイヤモンド各種の賣買御照會次第御返信致します　電話本局二一四〇番　南大門通日本ビルヂング内二〇九號　ロンドンケーオブラザース寶石部

店員入用　普通教育ありて商業に通ずる者　京城太平通二丁目　東亞商工株式會社

小供入用　内地人男子但し小學校卒業　京城太平通二ノ三四　東亞商工株式會社

恩給　年金立替證書引換現金渡す　規定書送呈　京城若草町六番地　西村商會　電話本局二一六二番

恩給　年金退隱料扶助料公債及ビ軍事賜金保管通帳有價證券買入レ　京城古市町三六　江州屋本店假營業所

電話　京龍共格安賣物あり北に月賦及貸電話もあります　電話は低利を以て迅速に融通致します　明治町　三〇二四番　小出商會

醫員　内地人診査醫二名招聘したし　優遇す御希望の方は履歴書持參御來店ありたし　京城南大門通二丁目一番地　日本生命保險株式會社朝鮮支店

◇特別欄◇

下宿　新築開業土地高燥食堂浴室設備完全待遇懇切　御世話致します　西大門外冷洞一三〇　電話本局一六七番　野村

タイプライター

活字　良品極廉迅速　熊本市御屋今町　酒井活版製造所　長電一七四五番　振三三〇一番

大漢門前の一偉觀

百餘萬圓の工費を投じて新築する 京城府廳の新廳舍

大正十四年の大晦日に竣工の豫定

京城府に於ては近日中に府協議會新築に關し府協議會開催の筈であるが今その設計の內容を聞くに延坪二千三百十二坪で地下室が六百四十六坪、第一階も六百四十六坪、第二階が五百七十坪第三階が四百五十坪である而して建築の全部は鐵筋コンクリートで豫算總額は百五萬圓にして此の中工事費は八十五萬圓である廳舍の竣工は大正十四年十二月末日の豫定で愈々竣工の曉は太平通りの一角に堂々たる一偉觀を呈するであらう

本町署 永樂町に移轉

京城本町警察署は永樂町に移轉の筈で此豫算十二萬三千圓で外に現府廳の跡に交番所が設置さるゝ事になり此の豫算が二千圓である而して本署の廳舍は普通の煉瓦造混凝土の二階建で延建坪三百四十二坪である而して竣工期は十四年三月末日の豫定也

如く來る二十五日午後一時半より黃金館で地久節奉祝家族會を催し巖谷小波先生の講演活動寫眞吉備樂合術等ある筈にて約三千人の會員に對し案內狀を發した

御眞影拜賀

愛國婦人會は來る二十五日地久節に付午前十時總督官邸に於て御眞影拜賀式を擧行する由にて有吉本部長は貴族婦人及び役員に宛て參賀の通知を發し式終つて齋藤總督より別室に於て茶菓の饗應ある由

一萬圓横領 仲買店の店員

府內明治町二丁目京取市場仲買人坂田鍵一方店員沖野甦一(二七)河內利忝(三〇)外二名は共謀の上昨年十一月頃より本年五月中旬迄に賣り帳簿に大穴を開け約一萬圓を横領費消したこと叶ひ露覺し本町署に告訴されたが沖野河內の兩名は留置の上其他部係で文書僞造行使詐欺罪の下に目下取調べを受けて居る

避難民七百名 浙江へ向ふ

元山港に避難入港中の露國白軍のエルドラド號(千三百噸)は二十一日午後五時七百五十名の避難民を乘せ支那浙江に向け出發した尚元山には三千の避難民が殘つて居る

開城の强盗 逃走中逮捕さる

二十日午前二時頃開城郡松都面大和町二三六林官四郎(四一)方の裏口より戶締を外して忍び入りたる水原郡陰德面南陽里五六〇中在福(二七)は臺所にありし庖丁をもつて寢室に至り茶箪笥の引戶を開き百二十圓入の財布を竊取せんとする際官四郎の妻クミが眼を覺まし大聲を擧げたので飛起きた官四郎に對し數回斬付け一物をも得ず裏口より逃走したが同日午前十時三十分長湍郡南面東陽里を徘徊中の處通行するを逮捕された

軍艦沈沒して 乘組員二百名溺死

【廣東二十一日發電】沈鴻英軍約二百名を乘せた戰艦泰興號は昨日梧州を下り排川に至る途中廣東海防艦隊の攻撃に遭ひ轟然沈沒し水中に溺れ乘組員殆ど溺死した

區長を射殺 大德面の强盗

十九日午後十時大邱郡大德面に賊數名現れ區長朴某を射殺し金品を强奪して逃走した

女子師範教諭 物騷な家出

大正三年東京高師を卒業し現愛知縣女子師範學校教諭島松治(三〇)氏は數日前東京高等師範教授峰岸米造氏及び文部省督學官西川順之氏に危害を加へると稱して家出した(東京電報)

良子女王姬宮として 最後の御撮影

和洋兩裝の御姿にて

久邇宮良子女王殿下には御都合により一日御延期あらせられ二十二日午後二時御兩親宮と御一緒に宮城內紅葉山の御養蠶所を御見學の後同所の寫眞撮影所內で姬宮として最後の記念撮影を遊ばされる筈である御服裝は和洋兩裝で爾は御姿さてはピアノや茶の湯の御稽古姿、洋裝も勢時にラケットを擧られた勇ましい運動の御姿御髮も御下げ、東髮、ボンネット、運動帽等の種々で少女時代の御生活を永久に偲びまつる御兩親殿下の深い御慈愛によるもので御撮影出來後は御近親や奉仕の職員に下賜さるゝ由(東京電報)

妃殿下と御同席で 共通に御聽講

御成婚後の東宮殿下

東宮殿下には御成婚後日常萬機を攝せらるゝ外各方面の御社交向の用務も一層御繁多を極めさせらるべきも一面御修養御研究に付いても從來御精勵あらせらるゝ思召の趣きに承はる、又東宮侍講と云ふ樣な特殊な官職は設けられないが現に仰付けある清水澄、立作太郎、芳賀矢一の各博士外數名の御用係に對してそれぞれ專門學科の進講を命ぜらるゝ外に學識經驗ある官吏等に臨時御下問あるべく御結婚後は妃殿下と御同席共通に御聽講遊ばさるゝ筈である(東京電報)

又しても 元山壽町の火事

出火原因疑しく 住民は數度の火事に脅かさる

二十二日午前六時元山壽町三丁目林木商大二商會製材工場から發火黑煙高く立昇り居るのを折柄女學校前に集合して居た朝起會員が發見し火事よ火事よと連呼しつつ附近を叩き起し曉の靜寂は忽ちにして一大修羅場と化したが亂打さるる警鐘に消防隊が時を移さず頗る機敏に出動し必死となつて消防に努めたのでさしもの猛火も同工場一棟と製材機械全部材木多數を全燒せしめたのみで附近は延燒を免れ同四十分鎭火した附近には東拓支店、稅關、七木局出張所等の大建物を始めとし林木商、旅館等多數あるので一時は非常の混雜を極めた、原因未詳、現狀は日頃火氣なき處所であり且時間が時間なので不審の點あり嚴重取調中損害亦未詳なるも一萬五千圓を下らざる見込み、壽町は昨年夏大火以來頻々として火に祟られ附近住民は何や彼やと稱々御幣を擔ぐまでに脅威を感じてゐる(元山特電)

兩陛下へ 金屛風

久邇宮家より獻上

今秋の東宮御慶事に當て久邇宮家より御祝として天皇皇后兩陛下に金の御屛風双宛を奉獻する事となつた、右御屛風の揮毫は久邇宮殿下の總裁に在はす日本美術協會へ御內命あり協會では目下之につき協議中であるが屛風は金地扇面流の圖で地紙の一面一面には花鳥風月何れも瑞祥の意に依つて揮毫すべく同會爺川合玉堂以下小室翠雲、荒木十畝、山本春擧、寺崎廣業(?)、池上秀畝、松林桂月以下二十九名が數筆し八月十五日迄に謹寫する筈(東京電報)

地久節奉祝 家族會

黃金館で開催

愛國婦人會朝鮮本部に於ては既報の

白粉の香と黃い聲援

東京相撲初日の盛況

東京大相撲は風和やかに霽渡れる二日初日の蓋を明けた明六つ頃から賑々と打ち鳴らす櫓太鼓の音がまだ深い夢を貪つてゐる好角家の眼を搖り醒まし午前八時にはもう中央の土俵にははちきれる樣な元氣の士部ちが立て來る、幕下から順次に溜籠城、多良、千葉の潮などが懸命に稽古する、隆起して筋肉が電火の樣に相撲する三十餘の裸漢が勝者を押へて入れ替り數十合揉み合ふ九時少し前大關栃木山は鬮切りを鳴らしながら四本柱の…が副者席の前に陣取つてゐる處へ『お早う』を淀せて東の一隅で稽古をする、この時親には既に銀座から降りる電車からの客や自動車人力車から續々公會堂裏へと吸ひ込まれてゆく吉例とあつて初日は四斗樽の物見で觀覽席敷には京城茶番東檜敷には新町茶番、西桟敷には中茶番と料理屋業組合が陣取つてゐる東茶の秀千代の九時に姿を見せたのを筆頭に溜次座敷には臙脂の香包ふ綺麗ものたちが群えて來る、幕下から順次に渡しい數合の稽古あり午前十一時四十分から取組に入る

午後に入つて觀客は續々と足が續き、羅食のお酒の機嫌も反つて東桟敷から黃色い聲が出始める、一勝負毎に場內には沸き返る樣な動めき、京城茶番お好みの新手五人抜きは長州山の前に隨し沿いて常陸眞は東綱を破り、鶴ケ濱盛んに熱入は美濃錦合部伊勢組の破斧の…手に押手起る續いて東西幕下の土俵入りあり、終つて木戶好みの搶出し對し三組の山取組に移る(以下朝刊)

二日目取組

(一ケ嶋)(長良川)
(御西山)(常陸嶽)
(岩木山)(朝ノ森)
(伊吹山)(常陸岩)
(槍ケ嶽)(若常陸)
(千葉ケ崎)(若常陸)
(相山)(大ノ里)
(山錦)(兩國)
(常ノ花)(光風)
(白岩)(栃木山)

(鬼龍)(外ケ濱)(綾錦)(常陸嶋)(高ノ山)(大門岩)(鏡岩)

公設市場は夜も開場

京城府公設市場では炎天に畫間買物に出掛けるゝ奧さん方の不便を慮かり夕涼散歩の傍ら買物の出來る樣にとて七月一日から九月末日まで市場の夜間開場をなすことにし午後六時までの所を十時までに延長する由

公設白米値下

公設市場白米値段は二十二日から五厘方値下した
一等白米 三十一錢五厘
一等白米 三十錢五厘
… 二十六錢五厘

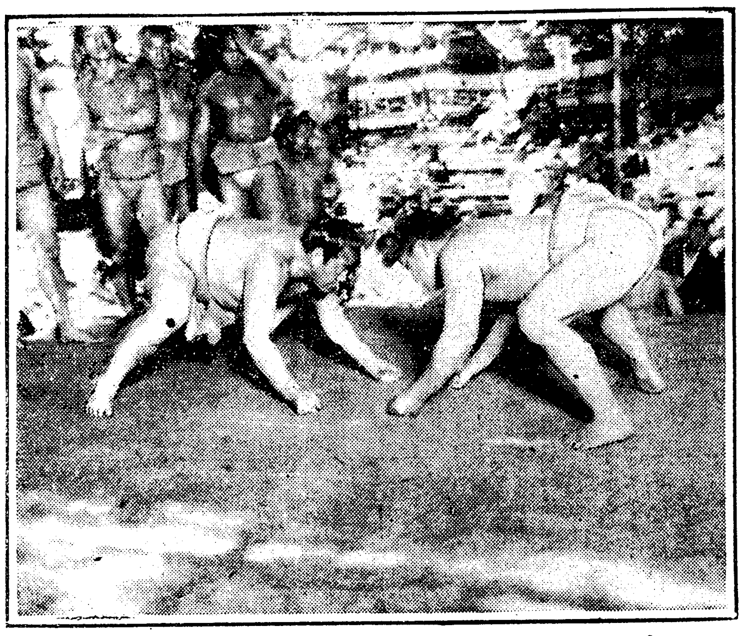

東京大相撲の初日 (栃木山(右)と[illegible]の申合)

九萬貫の肴を

京城で一箇月間に平げた

賣上高の大關は鯛と蝦

京城府民が一月にパクる魚の量も中々大したものである、五月中の總計は九萬五千六十六貫目で十一萬四千五百十三圓と云ふ額である而して其の中の主なるものを擧ぐれば鯛八千五百七十二貫目の三萬六百八十八圓、蝦五千四百五十一圓、鯖一萬三千三百三十六貫目で八千二百二十八圓、ヒラメ四千七百二貫目で四千四百二圓、サヨリ四千四百十九圓、スズキが二千三百七貫目の五千七十一圓イカ二千四百四十一貫目で五千五百八十三圓今正月の分を見るに目方三萬九千三百十八貫目で九萬四千七百九圓であるが目方が二倍以上なるに拘らず價格は比較的に增して居ない所を見ると面白い現象である

東拓の名で 四十餘圓詐欺

府內孝子洞一番地米屋柳世鎭方に十七日午後一時頃二十四五歲位の一鮮人が入り來り自分は東拓の社宅から使に來た者だが白米を三俵自分と一緒に持つて來てくれ代金は社宅の方で百圓紙幣で支拂ふ事になつてゐるから釣錢も持つて來いと如何にも誠しやかに注文するので柳は薄野洞一二九の荷車挽き千應楠に命じて釣錢の四十三圓と白米三俵とを件の男に伴はさせて配達すると通義洞の社宅に來て件の男は金を持つて來るからとて釣錢を出させ白米を車より下す際に乘じて逃走したので車挽きは蒼色になつて柳に注進し扨ては釣錢詐欺に罹つたのだと判り所轄鍾路署に屆出た

下水溝に墜落

府內吉野町一の九番地村文旅館雇人李鍾學(二七)は二十日午後十一時四十分頃同町一二五番地先の下水溝に墜落し頭部に重傷を負ひ治療して居たが二十一日午前十一時絶命した

少年を誘拐

龍仁郡內四面陽智里三番地趙石夏の弟夏永(一三)は去る十七日朝食を認めた後同郡外西面近谷里李俊容の長男李源昌(二〇)位の鮮人が誘拐して楊州郡楊東面叔鎭里の沈達燮方に祈消して隱居を移築の上行方を晦ましたこと所轄署に發覺し目下搜索して居る

傳ネムさんの愛妾 舟子女給となる

カフエーに嬌な姿を現す

三月の末銀座のカフエー、ライオンに年頃二十一、二歲の目許の可愛い何處かに人を魅するやうな『マリ子』と云ふ女が現れた忽ち噂の種になると『マリ子』は暇を異れとて姿を隱した、所が最近又傳馬町のカフエー鴻巣に嬌な姿を現すと云ふので彼女を中心に噂は噂を生んでゐる、この女こそ築紫の女王白蓮と共に浮名を流した伊藤傳ネムさんの愛妾舟子、本名加藤貞子であつたので

ある舟子は本年三月二十五日單身カフエーライオンに來て守田支配人に採用を願出で『マリ子』と云ふ名で身元を隱してゐたが一週間程經て突然支配人に向つて『私の本名は貞子と云つて元伊藤傳ネムの妾であつた暫く御世話になりましたが今度京都に行つて傳ネムさんに逢つて話しをし來る事がありますから暇を貰ひ度い』と申出て分つたのであるが其れが今度南傳馬町の鴻巣へ現れる事になつたものであると(東京電報)

六百の里民が 駐在所襲擊を企つ

暴行者檢束の誤解から

去る十七、八兩日咸南咸興郡退潮面退潮市場に於て朝鮮人の素人相撲が擧行されたが同里民と隣接洪原郡雨龍面陽上里民(何れも鐵道工事人夫を含む)との間に紛擾起り遂に陽上里民十名を退潮駐在所に拉致し檢束を加へ十九日に至り放還したが其檢束されたる者の中一名は格鬪の際負傷せる一名は放還後廿日死亡した、そこで陽上里民等は駐在所の檢束處分の結果死亡したのだとイキリ立ち里民約六百名が復讐の爲め駐在所を襲擊せんと二十一日協議した旨の情報に接したので警官を急派し同夜相當警戒を加へた(咸興發電)

若い妻と 無理情死

同じ松の枝に

水原郡新豐里六一番地金成玉(二七)は二十一日八達山上の西將台附近の小松に細紐を以て妻李有順(二〇)と共に縊死を遂げたが有順は地上二尺餘の松枝に細紐を吊り下げ體は地上に横たはり夫成玉は其上一尺餘の枝に折りかさなりて縊死し居るを妻の母始榮が午前十時頃發見して水原署に急報した係官並に警察醫出張し應急手當を施したが兩人共蘇生しなかつた、成玉は目下郡廳の小使を勤めては居るが薄給の哀しさに家計不如意より常に口論の絶間なく近來妻は京城某所に別居し居たれど同日突然歸宅したるを見て抱き前記山中に連れ行き無理に情死したものらしいと(水原)

ズキタ―レツ氏

茶話會と講演

國際親和會では入城中の露國文豪スキタ―レツ氏を主賓として二十三日午後四時より朝鮮ホテルにて茶話會を催すと、尙京城基督教青年會でも二十四日午後二時より旭町二丁目メソヂスト教會の講演會を開き當日は朝鮮銀行にて露語に熟達せる某氏が通譯の勞を執る筈

郡屬の自殺

井戶に投身して

大田郡財務課勤務郡屬李源鎬(五〇)は病氣のため五六日前より缺勤自宅に於て靜養中二十一日午前八時頃家人に出勤する旨を告げて自宅を出で外南面蘇堤里の共同井戸に投身自殺を遂げた原因不明なるも家人の語る處に依れば同人は明年八月を以て恩給を受くる事になつて居るので夫れを樂みとして居つたが同人は青年時代には非常の大酒家で三四年前より禁酒し倹約を旨とし居りしが病氣静養中些細の事に憤りたる事もあつたので或は精神に異狀を來たし此の始末に及んだものではあるまいかと、家族は妻女の外に五人あり其悲嘆の有様は見る目も哀れであつた(大田)

老人氣絶す

電車に跳られて

二十二日午前九時三十五分東大門行き電車一六二號が鍾路三の一三番地先を進行中突然横合より崇仁洞七〇番地張允一(六八)と云ふ老人が飛び出し電車に跳飛ばされ右鎖骨を折損し人事不省となり京城病院へ收容された治療五週間を要すると

馬の列車自殺

二十一日午後五時十分頃咸興發京城行き一〇四號列車が淸涼里驛より西方二丁の箇所を進行中鐵道用地の土手下に繫留して居た龍山錦町一六〇番地荷馬車挽支那人某秀の馬が物音に驚いて線路に飛び上り遂に轢殺された

猛獸狩

素張しい計畫

京城府崇仁洞二五李根用は此程道保安課に於て特別狩獵免狀の下附を願出たが根用は近く一隊を組織して虎、熊、豹、狼、猪等を退治すると云ふドエライ企てを以て近く金剛の山谷を渉獵した上滿洲方面に迄手を伸ばす筈であると

珍しい四本足の雛

支那人飼養の鷄が生む

莊河縣城內から西北二里の前砲台子と云ふ一小村落の某支那人が飼つて居る鷄が最近卵を生むだので之れを孵化した處孵つた雛子は四本足で生後間もなく死んだが之れを聞き傳へた全村の男女は爭ふて見物に出掛け時ならぬ雜沓を呈し迷信力の強い村民等は之れ天下大亂の兆であるとご幣を擔いで居ると(安東縣)

待合室で六百圓 盜まる

慶元線東波川里一九八番地千石多八は二十一日午後十時より十一時迄の間に龍山驛三等待合室で現金六百四十五圓を何者にか竊取され其筋に屆出たが近來各驛に提出される盜難屆は一日平均十件以上に達して居ると云ふ

マンドリン演奏

日本メソヂスト共勵會の主催で二十三日午後八時より旭町二日本メソヂスト教會でマンドリン合奏團の演奏會を開催、會員參一圓で獨奏には遠山運雄(ギター)河野孝義(マンドリン)川島春二郎(ピアノ)の諸氏出演す

無錢飲食

京都市上京區今出川町生れ當時住所不定松尾勇一(四〇)は廿一日午後二時頃府內蓬萊町二の五二番地飲食店小澤久太郎方で三圓餘位を飲食したが懷中無一文のこと故支拂が出來ず搯つた挨んだの揚句西大門署の突出された此奴は蛤洞の某鮮人方で四十圓位を飲み倒した外數個所で無錢飲食したことがあると

謹告

全鮮突破自動車講演隊として各地巡講の際は種々御高配を忝う致し御蔭を以て無事行程を了へ廿日夕歸社仕候玆に謹んで御禮申上候

京城日報社 八島柳堂 多田毅三

反目甚し

南平社と農總側

…と親鮮側との反目は日一日と濃厚になり險惡の模樣を呈して來た…

…の身を保護する爲め武器を…したが衡平社員をかく激…の非實同盟を起したので其後衝に二…頭の牛を屠殺し、それも內地人と一…た丈けで大部分は屠…

南大門市場魚商林方の購入金龍發(二…)が自轉車で社稷洞二一一番地韓…を竊取し右足纏及…(大田)…刑事が探知逮捕し目下取調中である

いて花札を弄し賭博開張中を大田署…の息子某が賭博を打たるを駐在所に…警察に於ては事大視の…であつたが先…つて拐り散々亂打して遂に慘殺した…は來る二十四日泰天にて開催さるゝ滿洲外野球大會に參加の爲め…日東猛錬習をかけて居るが此程漸く…選手の顔觸れも決定廿三日午後…

日本人よ

一 日本人よ、どうか藥は星製藥のを選んで下さい。星製藥は東洋第一と云ふよりも、今では世界有數の大製藥會社であります。この事は新聞や雜誌で、よく御承知のことと思ひます。

二 ホシ胃腸藥は其の星製藥で作られた理想的胃腸藥であります。どうか早く治して、早く働いて下さい。勉強して下さい。世の中は怖ろしく眞劍になりました。健康な者が勝ちを占める世の中です。

ホシ胃腸藥

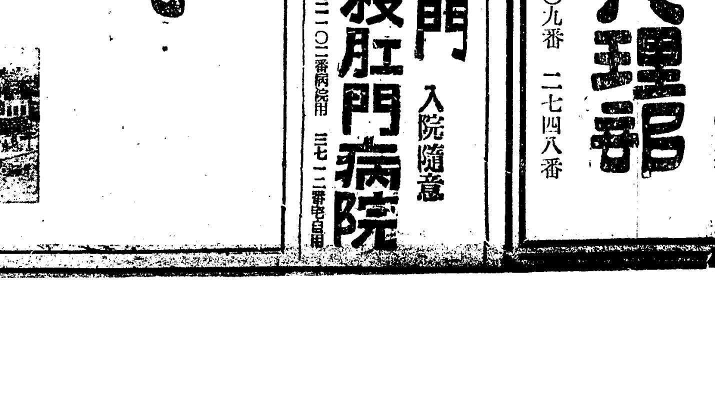

定價 卅錢 五十錢 一圓

東京 星製藥株式會社

出張豫告

日本大學齒科教授 東洋大學齒科主任 ドクトル・デンタル・サージェリー 飯塚喜四郎

七月十日ヨリ八月三十日迄ノ暑中休暇中左記ニ於テ齒科一般ノ診察ニ從事ス

大正十二年六月

京城本町一ノ一六(支那領事館前) 飯塚齒科醫院

痔疾專門 入院隨意 京城久枝肛門病院

京城明治町二ノ三一 電話本局二一〇二番病院用 三七一二番宅自用

公會堂に於て 實用織物市場開設

……六月二十六日より二十九日まで晝夜……

◎銘仙新柄を始め夏季需要の中心となつて居る綿布高級品、上布、縮、などを豐富に取揃へ市價より餘程格安に提供いたします。

◎目下一般の家庭に最も低廉の値段で尺うりを致します。非常の勢で需要の起りました小供洋服地新柄各種取揃

◎尙ほ餘興として華道家元池坊生花、仙友會師匠及會員諸氏の生花大會の催しもあり又お客樣には茶菓食事のお接待がございます。お散歩旁々是非お來觀の程を願上げます。

京城本町 ㊙ちうじやごふくてん

電話本局 五〇五番五〇六番長八〇九番

京城日報代理部

電話本局 六〇〇九番 二七四八番

滿蒙農業開發と 刻下の三大事業（二）

滿鐵農務課長　柄内壬五郎

現在滿洲大豆は世界的の作物であるが滿洲に大量生産の行はれるに至つたのは未だ新しい事實で七、八十年來の事である。勿論漢人の滿洲移住（西曆一八六〇年前後）と共に食料としての大豆は栽培されたのであらうが當時は未だ大豆から油を搾ることを知らなかつたので其生産は微々たるものであつた。然るに約八十年前に大豆から機械的に搾油すること（油房）を發見するに至つて從來の大麻子や小麻子の油に代つて食用、燈用に用ひられ粕は家畜飼料として利用されて居たのである。而して日露戰爭後日本に於ける米作の肥料として大豆粕の需要激增し油は歐米諸國特に米國にて價格の低廉なる點から大に歡迎され依然として滿洲大豆の產額を増すに至つたのである。然らば世界に於ける大豆の產額は如何といふに統計が不備なる箇所もある爲精確には分らないが大體左の如くである。

地名	作付面積（町）	收量（石）
支那本部	三、四〇〇、〇〇〇	三三、〇〇〇、〇〇〇
滿洲	[illegible]	[illegible]
日本	[illegible]	[illegible]
朝鮮	[illegible]	[illegible]
北米合衆國	[illegible]	[illegible]
計	[illegible]	[illegible]

即ち約五百五十萬町歩三千八百萬石の收量である。支那は實に其八割を占め滿洲は支那全體の六割を生産して居る譯である。滿洲大豆が世界に於て支那に於て如何に重要なる地位を占めて居るかを知るに足るのである。以上の數字から平均收量を見ると支那の平均が反當り六斗六升滿洲及日本は九斗朝鮮は六斗六升、米國は七斗五升である。大豆は日本に於ては間作として作付されることが多いので實際に反當り收量を比較すれば日本の方が多いのであるが、とに角滿洲の地が大豆の産地として天惠の豐饒なるものがあることを知るに足るであらう。滿蒙の地は廣く開拓を待つ沃野が多い。將來の可耕未墾地は一千萬町歩に餘ると稱される。其三分の一、四分の一を大豆の生產に充つることは易々たるものがある。之を以てすれば滿洲大豆の前途は甚だ大なるものがあると云ふことが出來る。

大豆は廣汎なる用途を有する作物である。日本では食用、肥料、綠肥用味噌醬油、豆腐、納豆、菓子の原料等に用ゐ、米國では主として綠肥用として用ゐ、滿洲では食用、味噌、醬油、豆腐等の外に油を搾り粕を飼料、肥料等に用ゐる。煮た大豆は農民日常の副食物であり家畜にも與へる。大概の油の消費量は一人當り年五斤、七斤に達するから豆油の國內消費量も莫大なものである。豆油は燈用にも用ゐる。しかのみならず海外に輸出されるので滿洲大豆の用途は搾油用を主とすると云ふことが出來る。換言すれば表面積が多い小粒である。又油を搾ることを主な目的とする關係上日本大豆、朝鮮大豆等に比し含油量が多い爲機械的にも化學的にも油を搾り易いのである。海外へ出て行く豆油は綿實油、落花生油動物性油脂等と混じて精製して人造牛酪に製造され其外石鹸、塗料、グリセリン等の原料となる。石油と同樣な輕い油も出來る。粕は滿洲に於ては貴重なる飼料である。豆粕は滿洲に於ては稀に肥料とするが大部分は日本へ出て行く。大豆の莢葉は燃料として牛、羊等に與へられる。此外滿洲大豆は粒の儘盛んに日本へ出て行き其一部分は油と粕に製造されるが大部分は豆油の原料となる。油分が多いので製油原料としては朝鮮及北海道の大豆より稍劣るが如きも價格と量に於て之等日本產大豆の遠く及ばざる所である。

大民事務に古川文一氏、監查役今非、文部吉岡久雄、浩、若米、村谷吉次、野口文一、後藤港、波能德、高橋久吉の諸氏就任した同社は資本金五萬圓で四分の一を拂込み各種の委託集金及立替拂、動產不動產の受託管理、委託による計算事務、各種代理業、其他附帶する一切の業務を取扱ふを目的とするので第一に金融の疏通開始によつて先づ安東縣市民に便利を與ゆる事となる

自然的に支那日の統一が得らるゝ事が一應之れを撤廢するを可とすとの議に決し午後九時散會せり尙ほ會は毎月十三日一回宛集會して時事問題に就き研究する處あるべしと

て居る諸集金の依託が出來る爲に所に支那日の統一が得らるゝ事が一應之れを撤廢するを可とすとの議に決し其他小資本の金融に就ても相當の便利が與へらるゝ事となり更に地主と借人との間に於ける紛擾も亦或る程度迄は調停の勞を執るのである斯くの如くして其業務は多種多樣であるが何れも實務に缺くべからざるもの許りであるだけに極めて便利を與ゆる譯である

排日問題と安東縣
商業會議所より請願書提出

【安東縣】目下宣傳されつゝある排日問題に關し當地商業會議所にては最近本問題の影響につき慎重の調査中の所今回其眞相を確め得たるを以て直ちに之を役員會に附議し總議の結果大阪、北京、上海、天津各會議所及東京日商、實業協會等に對し請願回答することに決し二十一日附之れを發送せり

請願書

最近支那に於ける排日運動に關しては既に天津、上海、漢口、青島等の各商業會議所より實情を詳細に具伸し請願する所ありたる趣きなれば妾に贅說せず當地滿洲は比較的本部の勢力を認められ居るため表面不穩の舉動を起すものなきも裏面に於ては盛然排日の氣分を助長し事毎に利權の回收に努むる傾きあり爲めに日常の交渉事件に於ても容易に進捗せず就中最近官府官憲以來其感を深くす之畢竟我政府當局が隣邦の前途を厚くし相和親せんことを念じ常に寬大の態度を遂げらるゝを奇貨とし日支經濟絕交抵制日貨等の慣用手形を以て威嚇的に利權回收の目的を達成せむとするに外ならず特に過般の臨城事件と云ひ長沙事件と云ひ又這回の大總統退位強要と云ひ殆ど無政府の狀態にて在支外人の安全を保障すること覺束なし宜しく此際強固なる態度を示し支那國民の不明と同官憲の優柔とを責め一日も早く常軌に復し兩國の國民交誼を圓滿ならしむべく嚴格なる交渉を開き其實を擧ぐる樣配慮を煩はさむことを

平壤金融狀況

【平壤】平壤組合銀行に於ける五月中の槪況は現金受入れ高は三千七百九十二萬三千九百十六圓出金高は三千七百八十一萬一千三百七十一圓で預金が五百六十六萬三百四十九圓貸出が千七百四十九萬六千四百四十七圓であつた。この貸出金を用途別に分類すると商業資金千二百二十二萬千七百八十四圓、農業七十萬五千七百九圓、工業五十六萬六千二百三十一圓、鑛業十三萬一千七百九十九圓其他三百八十六萬九千九百二十四圓であつた擔保別に示せば動產二百六萬三千六百十四圓不動產八百一萬千百十二圓信用七百四十二萬一千七百二十一圓である、又爲替取扱高は朝鮮內地支那其他からの受入三百三十五萬五千七百六十五圓拂出が三百二十二萬八百七十五圓で一月以降の累計は受入が一千三百九十萬三千百九十五圓拂出が一千四百六十七萬五千六百七十八圓であると

大連組合銀行成績

【大連】大連組合銀行の五月末現在成績を見るに銀行勘定預金高八千三百五十萬八千八百八圓貸出高一億三千三百七十一萬二千六百十五圓銀行勘定は其預金高九百四十萬二百九十一圓貸出高二百九十九萬九千五百一圓にして之を前月に比すれば銀行勘定は預金八百七十九萬八千九百九十八圓の貸出二百三十八萬七千八百七十九圓の減少を示し又銀行勘定は預金三百八十九萬七千七百四十圓を増し貸出二十二萬百三十六圓の減少にて之れを前年同期に比すれば銀行勘定は預金四百六十一萬三千三百十二圓を増し貸出は百九十三萬六千四百五十六圓の減少を示し銀勘定も亦預金五百八十七萬三千三百六十一圓を増し貸出二百七十三萬七千八百五十一圓の減少で漸く資金閑散期に入つたものといふ事が解る

金銀兩建と不動產銀行
朝鮮銀行の對策果した如何

【大連】關東廳大連取引所の建値問題は金銀兩派各議を削つり久しく結んで解けず依然滿洲の一大問題となつて居るが之に對し從來筒井關東長官の態度を示した滿鐵も愈旗幟鮮明、洞ケ峠を下つて擱きに川村社長は關東長官へ詳細なる金銀兩建の建議をした關東廳に於ても亦之と見解を一つにするものゝ如く近く長官の歸任を待つて決定さるべき機運にある斯の如くにして前任の山縣長官を俟けて改定した金建値が將さに改定されんとせる期も目前に迫れる今日に於て大連取引所長の轉任は頗る有意義に察知して居る向もある更に議題不動產銀行創立に關しては最初關東廳より大藏省へ提案せし際は其創立に反對の形勢であつたが其後幾多交渉の結果當局の諒解を得るに至り現今では多大の好意を以て銀行局に於て慎重審理中であるから或は是も遂に實現を視るに至るかも知れぬ尤も本案は未だ具體的調査に入り居らざるを以て創立決定までには相當の日數を要するであらうが之れに就て朝鮮銀行の對案は果して奈何大に注目に値するものがある

豆信增資反對

【大連】大連取引所信託株式會社は五月二十八日及六月十五日兩度の株主總會に於て大多數を以て增資決定し關東廳へ認可申請中の處十八日附を以て認可された事は既報の通りであるが然るに增資反對派の富松某は今度總會決議無效を主張して大連地方法院へ相田俊三氏を代理人として訴へ三日中に增資を不法なりとし訴訟を提起するとの事である大勢の趨く所鍔迫物になるまいとの事である

特產物輸出狀況

【大連】滿洲特產物の大宗たる大豆は本年三四月に入りて可なり多くの輸出あり又豆粕は日本南方面よりも相當の注文ありて漸次高値を呈したる結果今は此方面の取引は一時杜絕の模樣である大なる豆油は昨年來悲境に陷り歐洲方面の需用全然中絕して沈衰狀態の儘推移しつゝあつたが今月初旬より俄然歐洲方面の需用を喚起し稍活氣を呈して來た同豆油の歐洲向運賃は現在相場で噸三十八志、裝積七十志の見當を唱へ居れば同地に向ひ得る可能性を有して居る處よりして前途の活況を豫想されて居る又豆粕の昨年十一月から本年五月迄の輸出高は前年同期に比して四百七十萬枚多く輸出されて居るから出廻の傾向あり目下內地に於ては手持ち品多く需用一時激增し最近相場は豆粕の大暴落

金泉穀物市場問題
全市の熱狂的要望　愈々設立請願書提出

【金泉】金泉穀物市場設置問題は一昨年本府方針の改正に依る一道一市場主義の下に大邱に許可され從つて金泉は不許可の指令に接したる時より一般當業者は勿論市民一般の之れが復活に對する輿論熾烈を極め殊に忠南の如きは鳥致院江景の二市場を其筋に提出し同時に之れが實現所が依然として市場が存續し居るに徵し金泉のみ不許可の指令に接するのは例へ前記二市所が詮議中なりと云へ何時迄詮議中なるか了解に苦しむ所とし是非共金泉は之れが復活を謀る事となり此程該市場設立申請書を其筋に提出し同時に之れが實現に力むべく市民の輿論と相俟つて熾烈なる運動を起す事となつた元來穀物市場の必要は穀物集散の最も多き所に於てするは言を俟たず此集散高に於て金泉は實に朝鮮有數で而も釜山木浦の如く移入の手を經たる回送米に非ずして多く生產地より直接出廻るものにして從つて鐵道運搬等に多大の時日を要し相場の騰落常無き米の如き賣買双方に幾多の損害と不便ありて之れが圓滑なる取引の道は全く現物賣買市場の設置にあるは論を俟たぬ所で現に金泉に集中する米穀の生產地たる慶北一帶及慶南居昌方面の農民が旺に金泉に該市場の設置せられん事を要望し之れが目的貫徹に努力しつゝあるに徵して明かである而して市民の業者より地方民がより熱烈の實狀は當局の最も考慮すべき所ではあるまいか既に忠南に於て鳥致院江景の二箇所が該市場設立の機運に到達し一道一個所主義なる者も實際穀物集散の狀況によりては取捨せられ例へば慶北が大邱に許可ありたる以上は更に全鮮有數の集散地たる金泉にも地方生產者の要望と金泉業者の熱心希望と相俟つて是非共許可の指令に接すべきは理の當然とし近く市民大會を開催し地方民と相呼應して大々的氣勢を擧げ代表者を選び道當局の諒解を以て本府に出頭せしめ運動する筈であると

機械の改善より 消防夫の改善が急務
責任觀念の充實を計れ

澤永鎭南浦府尹談

【鎭南浦】過般新井精米所の火災以來消防組に對する不滿の聲は著しく昂まり來り現に府民大會とも稱すべき行之會總會の席上に於てさへ其是が改善論高唱され遂に同會委員會の問題となり近く具體的改善案を具して大々的改革を當局に迫らん意向である右に付き澤永府尹は語る「消防組の經費に對する府豫算の按配は例年直接監督官廳たる警察署の提出に係る豫算案に基き查定するものであつて府としては財政の許す限りに於て其要求に應じて居る積りである、然るに近者一般府民間に消防の改善を叫ばれつゝある事は實に遺憾の極みである此の間の消防演習の折も現場に至り親しく今村署長の講評を耳にし大に感ずる所があつた、同署長は先づ機械器具に對する手入れの不行き屆きなる點を難じ消防夫の不規律不熱心なる事を縷々述べられたやうに覺えて居る、署長は曰く消防用の機械器具は決して他地の夫に比して比較的完備して居るにも拘らず消防夫としての責に於ては殆んどナッテいない、現に喞口の手入れの如き若くはホースや其他の手入れに至つても恥しながら全然ゼロと評してもよい程である、適ま立派なる機械器具を與へられて居りながら斯の如き不仕鱈なる取扱ひを爲さんには如何に堅牢無比の器具と雖も五年の壽命を有するものが僅々二三年を出でずして其用を爲さない事となるのは當然の成行きである、又消防夫は七十餘名の現在人員數なるが今日の出場人員は僅に卅餘名に過ぎないの次第で名だけは如何に多數の人員があつても實際に於て斯の如き出場人員の尠き事は消防組の無力を表徵する所以であつて其半面に於ては組員の多數が如何に其責任感に乏しきかを反證するものである……實際其現狀を目擊したる余も亦稍く寒心を禁じ得なかつた、喞口の如きは消防夫としての唯一の武器である、然も其唯一の武器である喞口は殆ど泥と錆とで機能を止めず、甚だしきに至りては全然用を爲さないものすら麗々しく列べ立てゝあつたやに思ふ殊にホースの如きは南浦としては十二分に有るやうに思はれるが素人が見ても其手入れの行き屆いて居ない事が一見分かれる有樣である當日の出場人員にしても其半數にも達せない次第で熱心な努力の感なきはずであつた要するに出場人員の尠き所以は畢竟組員たる消防夫の責任觀念乏しきに由る可く既に消防夫として重大なる責任感が缺如して居る以上は其機能を發揮し得ざるが如き是に其機能を發揮し得ざるが如き不體裁を見ない事である或る人の如きは物見高い事のみで興物視せる者もあるが此の點に付いては今村署長も決して之を默過せず……故に今日の急務は機械器具の改善と共に斯の如き消防夫の職責こそ當面の急務であらうと信ずる

朝鮮計理設立

【仁川】從來計畫中であつた朝鮮計理株式會社は去る十五日午後四時朝鮮信託株式會社樓上に於て創立總會を開催し定款の審議役員の選擧等を行ひ滿洲による總會役の選定報告等を了し茲に全く完全に成立を告げたり目下諸手續き中であるが近日中には營業を開始する筈であると

特定運賃と釜山

【釜山】釜山穀物商組合の提唱により從來數回研究議を重ねて來た鐵道運賃に對する米穀、木材、海產物の特定運賃の撤廢乃至減額を第一として申請に關し米穀商組合では既に其の請願を作成し會議所に提出したが材木商側にても數日中に提出する運びとなつて居るが海產物に於ては既に特定運賃は撤廢となり居り且つ乾魚類は當時鐵道運賃と比較し高價だし中で鮮內は既に他の鐵道運賃に對し運賃の形式を止め斯く相違も認めないので再び申請の方向に對し運かなる(?)定を望むのみに止むる事に決定せる模樣で近く之れに對し會議所に於て適當の方法を講ずる由である

鞍山鐵礦特別委員任命

【大連】鞍山製鐵所技術委員會が十六日附を以て技術委員會に設けられたと同時に滿鐵鑛業部長の參加小倉、瓦斯作業所長、撫順炭礦長、鞍山製鐵所臨時研究部長佐藤惣三、沙河口工場長三瀦又三の六氏及幹事に營業部鐵道部鑛業部の特別委員を任命せられた依つて十九日午後一時から技術委員會を開催し鞍山製鐵所の各特別委員並に技術委員を同委員長に於て開會武村委員長より同製鐵所の近況に關して詳細報告あり次で先づ足立工務課長より詳細報告ありて熱議の結果委員一同鞍山を視察することに決し來る二十四日大連發二十五日大孤山二十六日は王家堡子二十七日水源地三十日迄製鐵所を實地調査で同委員は更に將來に亘り詳細なる研究を遂げ當面の經濟及販賣方面は三瀦委員擔任して委員、機械方面は小倉佐藤二委員、現在及將來に亘り鞍山製鐵所の機械、消耗品等を決定する筈であると

今秋安東縣で 滿鮮劍道大會開催
兩軍既に猛練習を開始

【安東縣】今春當地鎭江山下に於て催された滿鮮聯合柔劍道試合は武道奬勵及體育上最も意義あるものとして一般市民の期待に副ひ至大の好果を收めたのは既報の通りであるが過般來當地有志間では此の成功に鑑み今秋更に當地に於て滿鮮劍道大會開催の計畫を樹て兩國の代表者に向け交渉中の所此程に至り朝鮮警察協會長丸山警務局長及全滿洲劍道大會幹事より快諾の旨回答があつたので愈々今秋日をトして大々的に開催することに決定したが滿洲及朝鮮側雙方とも既に猛練習を開始せる模樣で今より當日の壯烈さを偲ばしめて居る因に滿洲側は之れが實行委員として高野茂安、武島操兩氏を選び準備方策を練らして居るが尙旅費とも打合せの上近く千島警務署長の歸任を俟ち鐵友會役員會を行ひ七月一日より八日頃迄に各支部代表者を召集し第一戰出場選手の人選を行ふ豫定で準備おさく怠りなき模樣である

協贊會協議會

【大邱】本秋十月十四日より十五日間大邱府道廳構內に於て開催する內各府縣朝鮮全道商品陳列會の協贊組織に關する協議會を二十日午後一時より大邱府廳樓上に於て開會其の經費及び支出方法に就き懇談を遂げたるが結局金二萬圓を限度とし支出する事に決定支出方法は當分當に關しては更に數回の協議會を開く事となりたり

安東縣木役員會

【安東縣】當地木材商組合では去る十日午後三時半より商業會議所に役員會を開き

一、買回料問題
二、木材に關する埠頭水切作業料
三、內地鮮內各稅關所在地行木材に對し發驛に於て通關手續を爲すの件

の諸件に對し協議したが第一案は事略確定に近きを以て後日に讓り第二案は月番幹事加來、花戶、浦元の三氏を交渉委員とし研究交渉せしむること、第三案は既に滿鮮商議聯合會の名を以て當局に陳情しあるも更にこれを木材のみとし組合名義にて請願し其目的の貫徹に努むることに決し同五時過ぎ散會した

公正會評議員會

【大邱】公正會は曩に大邱座に於て發會式を擧行し次いで大邱の時事問題に付大演說會を開きたるを以て發會式の當夜は單に會則の議決、評議員の選定に止め置きたれば二十日午後七時より上町在鄕軍人分會集會所に於て第一回の評議員會を開き會則により五名の幹事及び二名の常任幹事の選擧をなしたるが種々協議の結果發起人より二名、發起人外の會員より三名內一名を鮮人側より推薦する事となり種々詮衡の結果發起人側より增田虎太、千葉包次郎、以外の會員より立木要三、本木房吉の四氏鮮人側より鮮人靑年會長徐相同氏を推し右の內より常任幹事として立木要三、增田虎太の二氏を選定し終つて時事問題中目下大邱府學校組合會議に於て問題となり居れる同組合規約第四條『選擧權を有するものは組合費五圓以上を納入する者』とあるは『五圓以上』を削除する件の可否に就き議論を鬪はし結局選擧權の擴張は時代の要求する至當の絕叫なれば之を可とし輿論に訴へて其通過を期する事同第二條第五條第二項中に小學校又は普通學校教員とあるを『官公立小學校教員』と改むる件は第一案に對する組合側の態度は假令警察の意向に從ひ總內所を設置し相當有給の普選夜と排選守するの嫌あるを以て

釜山旅客案内所と旅館

【釜山】釜山客引廢止の善後策に就ては警察署及關係當事者間に於て熟議の結果既報の通り各旅館と言ふ立場を離れ其旅客の便を計るを主眼とせる旅客案內所を旅館組合をして設置せしむる事とし八ケ條の條項を示し其設置方につき釜山警察から夫れ〳〵組合に向け通牒を發したが之に對する組合側の態度は假令警察の意向に從ひ總內所を設置し相當有給の案內者を傭聘し組合に直屬せしむるもゆく〳〵は各旅館方面から自然之を買收する等反つて幾多の弊害を惹起するの因となるの虞あるばかりでなく各旅館側にありても旅客の爭奪分け等につき諸種の不平を助長せしむる結果を招くに至るべきは明かなる事實にて到底滿足なる案內の實を擧ぐる事は不可能であるとの理由の下に二十一日午後組合幹部打連れ署長を訪問し案內者に代ふるに各旅館の使用人中から毎日五名宛を案內所に配置方懇請する處あり署長も尙再考を約して引取つたが旅館の使用人を以てする時はいくら公平を旨とするも自然各自の旅館を主眼とし結局從來の客引と大差なき結果に陷るべき可能性が濃厚であるから恐らく旅館側の此主張は其筋の容るゝ處とならず或は尙當分現狀を繼續する事となるには非ざるかと想像されて居る

喜雨臻る
植付進捗せん

【大邱】大邱地方には去る十五日より二日間に亘り坪當り二斗餘の降雨あり相當灌漑水の增加を見たるも連日晴天打續きたる後の事とて天然水利用の水田にありては尙用水の不足を訴へ來りたるが二十日午後より二十一日に亘り多量の降雨ありたるを以て農民の喜悅斜ならず今一兩日間の降雨を見るに於ては一毛沓の植付は全部終了すべく亦二毛沓にありては麥の收穫を終らざる處多きを以て連日の降雨は麥の腐敗を恐れ一喜一憂の狀態にあるが如し

鳳山郡內校長會議

【沙里院】沙里院尋常高小學校では二十一日午後二時より郡內小學校及普通學校の校長會議を開き教育上に關する意見の交換があつた

清津市街地價
十年間に十倍

【清津】府では大正三年以來今年十年目で市街地（田九十四萬六千坪、宅地二十一萬四千坪）の地價調查を施行して居るが、場所によりては三十倍、平均して約十倍の騰貴と成つて居る

金堤消防 創立十年祝賀

【金堤】全北金堤消防組では二十四日午前十一時より同地小學校に於て成積優良者及び組合に對する特別功勞者表彰式並に同組合創立十周年記念式を擧行すると

小波先生の俳畫
至急申込みを乞ふ

【仁川】小波先生の俳畫頒布は異常の歡迎を受て各方面から多數の申込に接しつゝあるが先生の仁川講演は廿九日の豫定で遲くとも其以前に所要數を締切つて頒布の準備をするの必要があるので希望の向は廿七日迄には必ず仁川支局迄御申越が願ひたい、數には限りがあるから若し萬一豫定數に達した場合は遺憾ながら希望に添ふ事が出來ない事情が無いとも限らぬから特に至急御申込下さる樣に願ひたい

慶北郡守會議終了

【大邱】去る十八日より開會中なりし慶尙北道府尹、郡守、島司會議は二十日を以て終了二十一日は午前中打合せ會を開き同日午後一時より郡農會及郡島畜產同業組合の打合せ會を開きたり因に二十一日午後七時より府尹、郡守島司及び二十一日より開會したる管內各警察署長との聯合親睦會を開き島司を除くの各郡守は二十二日より夫れ〳〵歸任の途に就きたり

組合事務所移轉

【沙里院】學校組合管理者は既報の通り面副長永田良龍氏に決定したので從來の組合事務所は本月中面事務所內へ移轉する事に決したと云ふ（沙里院）

清州普通學講習會

【清州】淸州公立普通學校に於ては六月一日より普通學講習會を開始した男子部は二十歲前後の靑年百二十名を二學組に分ち甲組は全然國語を解せぬものにして之には普通學校一二學年の教科を授け乙組は多少國語を解する者に限り三四學年教科を教へ四ケ年程度の教科を二ケ年にて卒業せしむる豫定女子部は七十名にして十五六歲より三十七歲まで就中二十歲以上のもの最も多數であると

孟中公普開校式

【平北道】博川郡孟中里公立普通學校は二十二日開校式を擧行した（新義州）

副業共進會出品數

【新義州】今秋京城景福宮內で開催される副業共進會の開期は十月五日から廿四日迄と決定したが共進會に平北道から出品する事となつてゐるものは六百三十點と外に參考品三十點であるが重なるもの左の如し

▲棉花▲麻▲繭▲毛皮▲果實▲蔬菜▲油子▲核子▲家畜家禽及其製品▲海藻▲魚貝類▲蕎麥藥草茶▲莞草蘭草▲天日草▲芦草▲芦草莚席及簾▲骨蹄骨▲獸毛▲羽毛▲竹及其製品▲銘石▲金屬製品▲用材及其製品▲製紙用纖維▲粧土類▲藥材染材▲種子及苗木

海州の衞生宣傳

【海州】海州當局では蠅の驅除其他衞生に關する標語宣傳の爲め十印刷所の義俠的寄贈に係る蠅の驅除標語の印刷物を各新聞記者團と海州署長を乘せた盛裝せる自動車隊は各新聞社名を記したマーク入の旗幟を飜へして普く市內に頒布したのは頗る人目を惹いた了つて同印刷所は一行を福の家に招待して其勞を犒つた（海州）

衞生活動寫眞

【沙里院】沙里院警察署では十九日午後八時より京岩山麓相撲場で衞生に關する活動寫眞會を開催したが時恰も鮮人端午節句に當し沙里院在住者は勿論附近より集合せし觀衆無慮數千し遂し之れが宣傳には最も機宜を得たものであつた（沙里院）

赤痢患者發生

【平壤】平壤府內に五月三十一日以來歐々赤痢患者が發生し主に小兒に多く而も惡性とでも云はうが大抵全治せず死んで仕舞ふ今迄六名の患者があつて內五名が皆死亡して僅一人が生殘つて居るが矢張り病室に呻吟して居るのである、が二十一日に又幷町八十三番地僉具大工職內田

水原獸疫豫防注射

【水原】昨年十一月突然牛疫疑症の發生したる水原郡飛鳳面は其の豫防の爲め廿日道の柳沼獸醫、水原署の石井獸醫出張して四百四十二頭に豫防注射を施すに付いて水原郡よりも龜井獸醫應援して慎重に行ふた因に十日間經過後第二回注射を行ふ由

…が本年は赤痢と診斷されて隔離せらるゝことになつた、之れが本年の成年患者の始である、時節柄府民は大に警戒を要すると

感心な巡査

高陽郡元堂面駐在所主任巡查朝賀政太郎氏は當地赴任以來當地に教育の觀念乏しく從つて在來の貧弱な書堂數三個所の他は何らの完全なる教育機關の無いのを痛く歎き陶家の客室を開放し夜學校を設立して當地の靑年子弟を勤務の餘暇に非常なる熱情を以て之が指導をなし自分の止むを得ざる事情のある時は同役脛始路氏に依賴して向學の爲めに盡して居る同夜學舍は國語算術の二科目で午後八時から十時迄であるが成績は頗る良好であると

大塚局長動靜

本府大塚內務局長は二十一日午前三時京城發列車にて大邱に來り知事官舍に投宿同日午後開會中の府尹郡守島司會議に臨み約一時間半に亘り我等は何を爲すべきか朝鮮文化の爲めにと題する講演を試み同日午後四時より自動車にて府外東村に到り朝鮮扶植農園を視察して引返し廿二日は府內各所を視察の上二十二日午後零時四十五分發列車にて歸任せり（大邱）

文藝雜誌辛夷發刊　平壤の井上智雄、岡雅風、蒲生紅公子等文藝愛好家同人となり今度平壤に於て文藝雜誌『辛夷』（こぶし）を發刊すること となり同好者の投稿を歡迎するさうである發行所は平壤櫻町六番地辛夷詩社で投稿は當分文藝評論、詩、短歌、俳句に限り七月十日迄前記辛夷詩社蒲生紅公子宛送られたしと

地方集會

●京管局長茶話會　【釜山】滿鐵京城鐵道局長安藤又三郎氏は廿三日午後七時から釜山官民の主なる有志並に新聞通信記者等をホテルに招待茶話會を開く由

●東萊溫泉浴場披露　【釜山】東萊面經營に係る溫泉浴場は建築中であつたが愈々完成したので二十三日午前九時から釜山東萊官民有志三百餘名を招待して新築落成式を兼ね披露會を舉行する筈であるが同浴場は最新式諸設備を完備したもので當日は來賓の試浴をなし種々の餘興あり煙火を打ち上げ或は假裝行列等の催しもあり尙當日は各溫泉場を開放する由

地方人事

▲大場清氏（中山太陽堂代表）鮮滿視察觀光クラブ會員一行二十二名と共に十九日入港の天潮丸で青島より來連（大連）

▲服部侍從武官　北支那各地駐屯軍慰問中なりし處廿日　當驛通過南行

▲今關泉學博士（東京　高等教授）二十一日午前清水道技手の先導にて慶州を視察（大邱）

▲大崎北作氏（慶北道技師）安東外五郡へ出張中の處廿三日歸任（大邱）

▲佐藤俊久氏（安東鐵道事務所長）大連に於て開催の鐵道事務所長會議參列の爲め廿一日午前北行（安東縣）

▲櫻平泰一氏（滿鮮專務）廿三日より開催の合同銀行合併委員會議出席の爲め廿一日夜大連へ（安東縣）

▲杉原佐一郎氏（滿鮮取締役）同上

▲久留島群造氏（憲兵分隊長）昌城分遣所視察の爲め廿一日出發（新義州）

▲片倉和三氏（府庶務課長）平北道勸業課長會議列席の爲め十九日義州へ廿一日歸任（新義州）

▲原土木部長　平壤鎭南浦の道路視察の爲め二十三日來南一泊翌二十四日平壤に歸任の豫定（鎭南浦）

魚釣具　投網

各種　捕鳥用　カスミ網

京城永樂町二丁目

チエロ化粧料卸耳門　卸商　吉備商會

投網四分目二尋半一尺 壹圓 同五分目二尋半一尺 ... 前金送料五十錢代金引換九拾五錢

極上絹糸製捕雀用カスミ 高六尺三尺二間 ... 前金送料貨換代金引換

卸小賣共御申越次第定價表進呈

電話本局三二一四番　振替京城三八番

◎大性慾學家 澤田順次郎先生著　●四六判美本 三百四十頁

思ふまゝに子の出來る法（及）

避姙と產兒制限法の研究

見よ！子供を欲しい人も、欲しくない人も

●本書は澤田順次郎先生が多年苦心研究の結果的確なる一大秘法を發表せしものにして本書を實行すれば

●男子でも女子でも思ふまゝに生む事が出來る世に夫婦共健全であつても子供のないのは必ず姙娠の方法と條件にかなはない

避姙の研究＝●避姙と產兒制限＝▲生活難と產兒制限▲女子の性慾と避姙▲胎兒の男女

定價壹圓六十錢　特價

正文社

振替東京四九四八四

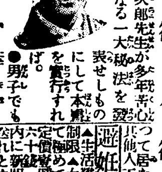

Pompeian

ポンピアン・ホワイト（海綿入固煉白粉）

調和の肌に芳香ぬ嬉

も好くツキもノビも濃向き

のポンピアン・ホワイト

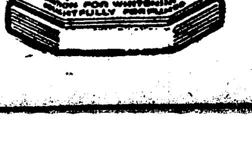

淡化粧にも厚化粧にも

粉白煉固の理想的

東京發賣元　佐々木商店

◎見たか？、讀んだか？、試したか？？？

◎實利經濟書の大王

百卅五版

貯め方くらべ利殖早わかり

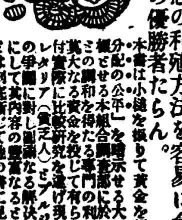

●官吏、軍人、教職員は勿論貧者も富者も必ず讀め、理想の利殖方法を容易に會得し、生存競爭場裡の優勝者たらん。

●四六判洋裝美本　口繪十二頁　紙數百四十六頁

●眞劍に忠實に社會奉仕の爲め壹萬部限り印刷實費の半額にて頒布す。希望者は貳錢切手五枚封入申込めスグ送る

東京市京橋區山城町十五　貯金一新匿名組合出版部　振替東京一四三四五番　電話銀座一九八四、四三六六

婦人と子供

婦人講座　母親の不親切から　戀愛的悲劇（上）　家庭の秘密は子女教育の障害

女流作家　長谷川時雨

今ではもう何としても少し古くなつたやうですが島田さんの事件大野博士の事件のやうな内容の色々の問題が近來頻繁に起るやうに見えますが此の頃特に多いやうに見えるのは新聞紙と云ふものが非常に活動してゐるせいであつて前にも今にも……と云ふより前の方がかへつて多かつたことだらうと思ひます。何故相も變らず同じやうな事ばかりいつまで續いても變りなく起つて來るのかと云ふことは誰でも考へてゐること、存じますが私は何より母親の

不注意　不親切と云ふ事が根本の問題であると思つて居ります母親の態度がかへられない間はいつまで經つてもこの種の問題は絶えることなく續出して徒らに心配せねばならないぢやありますまいか。日本の母親はあんまり鈍感すぎると云ふことをよく思ひますが今度の島田さんの問題の時なぞも新聞で見ますとお父様とかお兄様とか云つた方……つまり男ばかりで娘さんのことを何う斯うしやうとしていらつしやつたやうに見受けられ

お母様　と云ふ方の注意とか心遣ひと云ふものが全然あの問題の成り行きに含まれてゐなかつたやうではありませんか、又あのことの為に娘さんもお父様も床に就くやうになつたと云ふ報道がありましたがお母様のことに就ては一言の報道もなかつたやうに記憶して居ります、私などの考へでまゐりますと、お父様が病氣をなさる前にお母様が病氣におなんなさる程御心配をなさつてよい筈のものぢやないかと思ひます、病氣になれと云ふのぢやございませんが、それだけの心遣ひがあつてよいものだと考へるのです、もつと突込んで申しますと、それより以前あんなに

問題に　なる前に、母として色々氣づかなければならない事がどつさり有つたらうにと存じます幼い時から側にゐて絶えず見てゐる子供を見ることさへ出來ないと云ふのは、あんまり不注意すぎはしないでせうか、その子の性質とか性癖とか、その他色々の事に就て充分な注意が拂はれてあつたら、決してあんなことにならなかつたらうにと思はれるのです。幼い時には非常に注意して育てゝゐながら少し子供達が大きくなると、子供も

母親を　よい加減にあしらひ母親も子供のことには立ち入らなくなると云ふ風な様子が、どこの家庭にも見え、母親と云ふものはまるで女中頭のやうな位置におかれて居るやうですが、あれなぞも母親は父親同様に飽までも子供達に敬愛せられるやうにして行くべきものだと思ひます、なれ合つてはゐるが敬愛がないといふのは本當によくない事ぢやありますまいか。

童謠を通じて見た　子供の自然觀賞　大人の深刻さは無いが　直覺的で驚くべき進歩（上）

北原白秋

今日童謠と云はれてゐるものには二つある、一つは在來の調子のついたもの、一つは七五調と云ふ樣な調子に對して、自由にリズムを現したもの、即ち自由詩と云はれてゐるもので、その兩者の差別は大人で云ふならば歌謠と詩の差別に等しいものである。

在來童謠と云ふと一般に歌謠の立場からこれを觀察してゐた傾きがあつて、その中にはある遊戯的分子が含まれてゐた然しそれは童謠といふものを解さぬやり方であつて、本當に童謠といふものを觀察するならばそれは詩の立場から觀察するのでなくてはならない、では詩の立場からといふのは何ういふものかと云へば調子本位でなくリズム本位である事子供の呼吸にぴつたりと自然にあつてゆくものでなければならない。

例へば學校にゆく樣になつた子供が作る調子の揃つたものによいものが少く、學校にもゆかぬ幼い子供の謠ふものによいものが多いのはそこにリズムが自然の儘に現れてゐるからである。

今度私は私の手によつて五箇年間選り拔いておいた赤い鳥の子供作品の自由詩を蒐集して、夫を日本の子供の自由詩といふものゝ本當の標準にしたいとの、その考へから出版して出す事にしたが、夫等は約千三百編、實に推賞しても餘りある立派な作品のみである。それらを通じて見ると近頃の子供の自然觀賞は驚くべき進歩を見せてゐて、殆ど大人と同樣である、尤も大人には深刻な處があるが子供のは直覺的であるだけにより正しく自然的である。

『わらはこびをしてゐると裏の竹やぶから後のあかりがチラ〳〵くだけて見える』

『櫓の漕ぐを
船がゆく
赤いお腹の
船がゆく』

之ら二つは何れも自然をそのまゝに歌つてゐるものでそこには美しいリズムが流れてゐるこの樣に童謠を作るには自然界を本當に見るといふ事が第一である、それから自分の生活をよく見る事又自分の周圍例へば昆蟲にしろ鳥にしろ植物にしろ本當に愛してゆく事が大切である。

『庭をはいた冷い手で
布團たゝみに行つたら
父ちやんの
起きたばかりの床の
温かい空氣が手にふれた』

これは十二の女の子の歌つたものであるが、その生活から來た優しい女らしい心もちの現れてゐる叙情味のあるものである。

雪中金剛山　探勝記（七）

加藤秀田

見上ぐる峨々たる絶壁の下、轟々たる白雪の堆積は一行の登攀を阻む。登るに路なくさりとて引返す心もなし、此のまゝに止まらんか凍死に終るの外はない。恐ろしき自然の偉大の前に相對するには餘りに弱い人間の力である。最後の努力を振つて突進する。雪は愈々深く歩行困難となり腹這ひで進む遅々として進まざること夥しい。

◇

攀ずれば滑ずの壁へ、雪解の水が切り開かれたる谷を上ることの最も得策なるを知り一行皆水に入りて進む大岩巨石を越え深きは膝に至る水を潜り瀧の飛沫を浴びて全身濡れながら水盡れば谷を覆ふ流雪を越え流雪つくれば又水に浴び有ゆる苦境を突破して進む。水全くつくるに及び私も人夫達も獸の樣に四つ這ひとなつて登る。もう寒さも飢も一切忘れて夢中である漸くにして中腹に至る此の頃より風強く吹き出して雪を捲き返し寒さは更に加はつて來る。登るにつれて一足毎に他の連峰が低く展開し始め、一歩は一歩に峻峰が増し雨の調子を登る様に壯絶と恐怖とが迫る。次第に低くなつてゆく。丁度上天の梯子を登る様に壯絶と恐怖とが迫る。山の七合目邊りからはたと趣きが異つて來る。雪が氷の樣に堅く大きな岩と岩とを綴じつけて居るひばや白樺が所々に訴へる樣に枝先を出して居る。

◇

踏めばがらがらと崩れそうな岩の重なり合つた間を縫つて登る。先登する人夫達の股の間から頂上を眼の前に望みながらもなかなかに辿り着くことが出來ない。頭つた岩はともすると谷底へ轉落ちようとする。危ない岩角を一縷の命の綱に縋り登る。恐ろしい雪煙りが幾度眼を塞つたか知れない。互に勵まし合ひながら頂上近くまで辿いた。左は一面の急傾斜である。一丈六七尺もある積雪が白樺の林を白壁の樣にべつとりと塗り立てゝ居る。右端は一歩で急轉直下の大斷崖である一寸覗いた丈で身も魂も竦み上る。岩の隙間から吹上ぐる雪風が劍の樣に鋭い一寸でも油斷したが最後永遠の冥府へ旅立たなければならない。

日本婦人の頭髪は　危險な病菌の棲家　櫛の先で頭を掻くな

日本美髪學校長　吉田才市

これから眞夏にかけ電車の中などで盛装しながら蒸れて髪が臭いのを僅に香水などで胡魔化してゐる婦人をよく見受るが、日本美髪學校長吉田才市氏はこれに就て語る

日本髪の形の上はまことに美しく整つて居り前髪や鬢を結んで丈の低い日本婦人を丈高く見せ美的方面から申せば均齊はとれてるし世界の髪舞臺に出しても形式上少しもひけを取ることはないが、遺憾ながら

不衛生　なのはコテ〳〵した油をつけて形を整へるため汗をかくので遊離酸が出來て腐敗したり毛根が充血して赤くなつたり俗に毛孔から分泌する有機物のために頭垢がたかると言つて脱毛して毛が薄くなつたりするのであるが、このやうな場合ばかり石鹸、椿油の絞りかすで洗へば宜しいのを大概の人はカンザシや

櫛の先　で掻くのである、併し婦人が頭髪が蒸れても尚洗はないと不潔な處から黴菌の寄生するに最も都合よく結核、梅毒その他の病菌も髪の中に棲んでゐるから櫛などで掻いて頭の皮膚を傷つけるのは頗る危險なことであり、髪結がよく手の一寸とした傷からヒョー疽になり又長命をしないのを見ても女の頭髪が病菌の棲み家に等しいのが解る、又着物の襟を汚したり洗ふのが不精になるのも油をつけねばならない日本髪の缺點である

高島田　に用ふるカモジ、パヲ毛の重量は八十匁乃至でも三十五匁四十匁もあり頭を壓迫するのとタボが後方に長く突き出てゐるため自然首を前へのめらすことになり胸部を壓し姿勢を惡くし内臓の諸器官の機能を鈍らす結果に導くものであるそれは更に精神上にも影響して快活な氣持を失ふので在來の優柔不斷にして内氣一方の古き婦人の型はこんな所にも原因を持つてゐると思はれる

束髪も　六十匁からの入毛をするので運動したり働いたりすると入毛の尖端が皮膚を刺戟し風が通らず蒸れるため充血を來すことになる。ウエービング即ち髪をちゞらした西洋髪が近來流行するが日本人と歐米人とは全然毛の質が違ひ西洋人の毛の斷面が楕圓形をしてゐる縮いのに日本人のは太くて圓形の毛筋であるため從つて温度の高いコテを當なければ縮れない上にウエービングその事が神經に適してゐないが

生命を　もつてゐる毛のために宜しくないし生活状態が全く異つてゐる西洋人の髪をその儘日本人の頭へ輸入するのも面白くない何か日本髪の長所即ち形の極めて美な處と西洋髪の衛生的な點を折衷し改良した新しい髪が日本人のために生れなければならない。

全鮮自動車旅行　朝鮮の奈良慶州に入る（六）

多田生

洛東江の眺は一行に甚だしい痛手であつた。洛東江より引き馬山より三浪津は汽車路を選み三十一日は三浪津に泊り翌日馬山で汽車から自動車を下し大邱入りの用意をしてゐると、昨日待ちぼけを食つた大邱の人達が迎へに來てくれたので伴はれて大邱に入り六月二日は大邱より二時間半の心地善き道を走つて憧れてゐた、朝鮮の奈良千年の舊都慶州に入つた。

一坂越えて慶州が見えると一變した樣に景色が温かい面白い味を持つて僕等の情をゆすぶる樣だ。其處に立つて居る一本の老松、一つの土饅頭、一つの石ころにさへ古き同胞が觸れた臭がする樣だ。斯うしてペンキ臭い白自動車で大きな黒縁の眼鏡で此の街を走る感慨一寸妙だと誰やらが云ふ。

新作童話　目白の家（二）

内田頼四郎

『まあ、無遠慮なイヤな人！』とみなさんはお思ひになるでせう。けれどもそんな心配はいらないのです。けつして盗人でも惡者でもないのですから。だまつて上つてくる者は、きつとその家の人なのであります。もし家の人でなかつたら、黙つて來た時に、おそろしい目に會はなければならないのです。熊のやうな身體をしたジョンが吠えるにちがひないのです。いゝえ、ことによると食ひつかないともかぎらないのでありま す。ジョンは、それは〳〵強い犬なのです。がしかし、こゝではジョンのお話や門のお話をしようとしたのではないのです。目白のお話をするつもりだつたのですから、お話をもとへ戻すことにいたしませう。

目白は、玄關の間から廊下へ折れた廊下をすうつと行つたところにをりました。朱塗の立派な鳥籠の中に、入れられてゐるのであります。鳥籠の中には、おいしいすり餌やら青くて柔かい菜の葉などの、目白の大好きなものが、いつもいつぱい入れてありました。底の淺い瀨戸の器の冷たい澄んだ水は、一日に何度となく取り換へられるのでありました。そして家中の人は、この目白を大へん大切にして、猫などが來ても飛びつけないやうにといふので、高い軒下に下げておくのでありました。鳥籠には、暖かい日がいつぱいさしました。

目白には、どうしてみんながそんなに自分を大切にして呉れるのか、すこしもわからないのでありました。家の中に住んでゐる人は、誰でもただ遊んでゐる人はないのです。大人は着物を縫つたりお掃除をしたり、さもなければ忙しさうに外へ出て行つたりしてゐるのでありました。ジョンだつて、夜は門の近くを歩いて盗人の番をしてゐるのに、自分だけは何にもすることがないので、目白はつまらないやうな氣もするのでありました。

目白は、毎日御馳走を食べるとずつと止まり木に止まつてをりました。つまらなくて困つた時には、大きな聲で唄を唄ひました。すると家の人は感心したやうに、顏を上げて目白を眺めるのでありました。よそから來たお客様も、きつと目白をほめるのでした。

『まあ何んてよく鳴くのでせう』

女の人なら大ていから言ひました。

『こりや、大した目白ですね』

男の人なら、大ていから言ふのでありました。

ある日、それはからつと晴れた初夏の頃でありました。庭の青葉をすべつてくる、心ちよい風が心の底までしみてくるやうな氣持ちで、目白が止まり木へとまつたまゝ、ついうとうとと居眠りをしてをりますと、すぐ側で何か話しをしてゐる者があります。

『ねえ、私たち、いくら働いても御用のなくなつたといふことはないのねえ』

『えゝ、さうよ。私はこの目白が羨ましいわ。毎日何にもしないでそしてみなさんに可愛がられてね』

そつと目白が目を開けてみるとそれは二人の女中さんでありました。

『私、いつそのこと目白になりたいわ』

『あらつ』

二人はそして、あはゝゝと一緒にわらつて、向ふへ行つてしまつたのでありました。目白はぢつとその後を見送りました。

家庭覺帳

◇キッドの手袋の藏しかた　儀式用防寒用のキッドの手袋は、暫らく用ひない時には一寸陰干しして、汚れた所はワセリンで拭き取り、フランネルに包んで藏して置くと皮が惡くならない。

◇味の變らないスープの作り方　肉から取るスープを永い間置いて置きたい時には、スープを作る時に人蔘の皮と玉葱とを刻んで入れゝば味が變らない。スープを作つてしまつたら好く冷やして（必ず蓋を開けてしまつて）瓶に詰める。

兒童作品

童話　綴方　童謠　自由畫　書方

◇作品には學校名、學年姓名を書き一枚の紙に二つ表書かぬ事

◇他人の作を盗んだり眞似たのは無効

◇よく出來たのには、褒美を差上げます

◇宛名は　京城府太平通り　京城日報社編輯局『婦人と子供』係

大田本町一丁目　一般診療に應ず　院主　和智醫院　長電話三一番

大田春日町　内科小兒科　青柳醫院　電話一二七番

珍菓　鶴の子　忠南名産　忠南大田驛前通　香文堂菓子舖

大田春日町一丁目　土木建築請負業　須々木權次郎　電話一二六番

純白寒水石　大田春日町二丁目　大田石灰製造所　振替京城八二八六番　石灰　生石灰

大田春日町一丁目　相浦式ビタミンパン　製造元　京愛商會　長電話三一六番

忠南名物　リンゴカステラ　朝鮮大田　中田堂　電話一七九番

大田春日町一丁目　銘酒朝の花　ますや酒店　長電話一六七番

大田春日町一　和洋料理貸席　富士家　長電話五七番

忠南大田春日町　醤油　森繁醸造場　長電話二一四番

ロシアを解せんとせらるゝ御方は先づ當地へ御來遊願上候　哈爾賓　北滿ホテル　大食堂にて毎夜ロシア名物カバレー劇を開催致居候

高橋藥學博士監製　胃腸藥　ゴルフ　食後に　病後に　色々の胃と腸の病氣　營養不良等に効あり　定價一圓五錢、七十錢　一圓、一圓八十錢　東京室町　泰昌製藥株式會社

京城旭町二丁目八番地　外科　皮膚科　瀨戸醫院　瀨戸潔　（電話本局二四九八番）

男も女もいやでも治る　りん病七日藥　藥名（淋除）　本劑は永年實驗天下一品慢性惡性寒門強力藥用臨無害化學作用早く治る根本療藥　重い程藥効迅速七日間服用せよ　大阪市堺筋八幡筋電停北　山口藥院　特約店大募集　此藥は七日分以上なし　小包秘密に發送す　端書で申込次第代引

美人　お化粧の順序　クラブ洗粉　クラブ白粉　クラブ頬紅　クラブクリーム　カテイ石鹸

お化粧遊ばすなら……

クラブ白粉

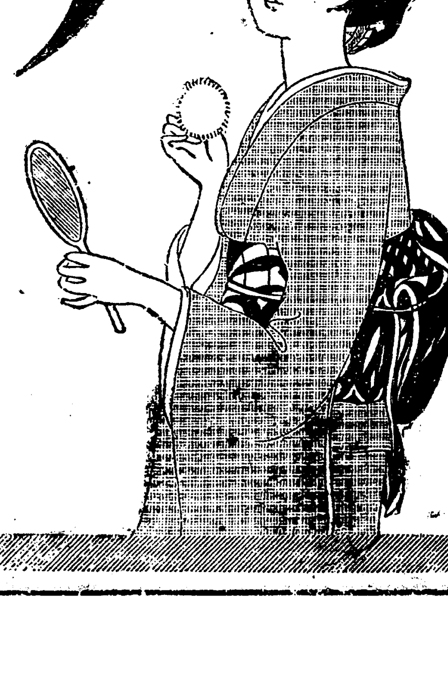

クラブ白粉に依つて貴女の最善美をお示し遊ばせ……クラブ白粉をお用ひになれば貴女はモツト〳〵美しくなれます

赤玉ポートワイン

肉づきのよい　血色のよい　そしていつも晴れたかゞやいた面もちに暮される婦人！　それはきッとですそこに赤玉のかくれたる力がありませう！

生絲と棉絲 需給關係

我國生絲の輸出各紡績會社の業績前途は果してどうなるであらうか大いに研究を要する所である大勢より云へば日本の紡織設備は從來の內外棉糸需要額に對比せば餘程過剩になりて居る、夫故二流以下の會社は常に生產過剩に惱まされて時々操短縮時を行ひつゝあり、一面支那紡績が年々に勃興して輸出減を必然に豫期されて居るが、昨年下季より本年上期にかけては支那紡績が稍々の事情ありて生產減少を呈したので幸ひに邦絲は

月三萬梱前後 の輸出を見たの次第であるが、斯うした所が今後に續くか否やは大疑問に屬して居る、それでも二流會社は依然として苦境を脫せず一流會社と雖も買付原綿の相場關係等により可なりの成績を擧げ得ても、棉絲其ものゝ收益としては大なる減退を免れない趨勢であるから、他日支那紡績が勃興に經過し得る時期に到したら內地の紡績界唯の會社は次第に衰頽の運命に陷らざるを得ないこと、想はれる。這は固より大勢論ではあるが、斯業界より近き前途を推斷して今期の一流紡績が現に配當減を斷行し、其前期同率に據置いたまでゝありて各社共前途の暗白からざることを自覺して居る證據は事實の示す所である。併し獨り紡績のみは尙ほ

此歸趨を達觀 して紡績に就ては米三年來支那工場設立に着手し、內地に在りては絹絲の機械的工場を計畫建設し、今や邦々生產の增加を計りつゝあるのであるから其將來は一般の機紡會社と同一視することが出來ない特色を持つて居る、故に第一今期の配當に一割減を決議する場合がありても其內容實質は益々充實される譯であるから、是だけは大に意を強ふするものがある

大株今期配當

【大阪電報】大株取引所總會は二十一日開會年八分配當案を可決す

東洋紡績總會

【大阪電報】東洋紡績總會は二十一日開催一割五分の配當案を可決し伊勢紡織との合併實行に伴ふ資本金增加に對する株式の引受及び拂込み完了に關する報告であつた。

農銀臨時總會

【大阪電報】兵庫縣農工銀行は二十一日臨時總會を開き資本金六百萬圓を一千萬圓に增資の件を決議した。

鮮銀中旬在貨

本年六月中旬末鮮銀在貨は南行六、六五三噸北行三、〇五四噸計九、七〇七噸にして前旬末に比して三、一五一噸を減少せり品種別數量は左記の如くにして之を前旬末比較增減は下の如くにして之を要するに季節も農繁に際せると夏枯れ季に向ひたる其一因なりと雖も鮮滿節句明けにより各品の出廻りを一層阻止せるものあるに依る

品名	數量(噸)	前旬比較增減(噸)
大豆	三八	△一〇四
高粱	五四	二八

△印は減を示す

外の金融機關に於て倉荷證券に對する貸出見込金額は十三萬五千二百三十六圓金利は日步三錢五厘の割合であると

綿糸布商聯合會

綿絲布商聯合會にては二十三日午前十時より商業會議所に於て第三回定時總會を開催し午後七時より京喜八に於て懇親會を催す由

各地繭相場

總督府へ入電左の如し

六月十九日 黃海瑞興に於て生繭十貫に付交雜種白繭最高一二〇圓最低六四圓の間にて七二五貫の取引ありたり

六月十九日 黃海新溪に於て生繭十貫に付交雜種白繭最高一〇三圓最低五四圓買駄九六圓の間にて一三六貫乾繭一石に付交雜種白繭最低五五圓買駄八八圓の間にて一九石の取引ありたり

六月十九日 江原通川に於て乾繭一石に付日本種最高一〇〇圓最低六〇圓買駄七三圓交雜種白繭最高一〇七圓最低六〇圓買駄八二圓の間にて四五八石の取引ありたり

六月二十日 忠北清州に於て生繭十貫に付交雜種白繭最高一二〇圓最低六七圓五〇錢買駄九四圓一〇錢の間にて總數量二六四三貫の取引ありたり

六月二十日 忠南公州に於て生繭十貫に付交雜種白繭最高九九圓九〇錢最低五六圓七〇錢買駄七〇圓九〇錢の間にて三六七貫の取引ありたり

六月二十日 黃海瑞興に於て生繭十貫に付交雜種白繭最高一一九圓最低六四圓の間にて三〇〇貫の取引ありたり

六月二十日 黃海新溪に於て生繭十貫に付交雜種白繭最高一〇三圓最低七〇圓買駄八五圓の間にて一一九貫乾繭一石に付交雜種白繭最低六二圓買駄七七圓の間にて一〇石の取引ありたり

六月二十日 江原楊口に於て乾繭一石に付交雜種白繭最高一〇〇圓八〇錢最低五一圓一〇錢買駄八一圓の間にて總數量五〇九石の取引ありたり

六月二十日 牛繭十貫に付交雜種白繭最高一一九圓九〇錢最低六六圓買駄九三圓の間にて總數量三〇〇貫の取引ありたり

六月二十一日 平南江東に於て生繭十貫に付交雜種白繭最高一〇三圓最低六七圓買駄八八圓の間にて二七〇貫の取引ありたり

倉庫證券 京管內發行高

四月中京城管內京城仁川其他八ヶ所倉庫に於ける倉荷證券の發行額は百七萬七千七百五圓にして前期に比して倉庫證券を通觀すれば三月末より四月に至り平澤大田地方より米の入荷あり一般雜穀類肥料等の諸雜貨も需要期の前にて相當の着荷ありて此の種の商品は稍增加月に比し增加の傾向ありたるも其他の綿絲布の如きは一般に財界不況に打撃され需要方面に購買力著しく減退し荷動き入庫共に減少した之が發行口數發行金額を擧ぐれば左の如くである

種別	發行口數	發行金額
大豆	六四	一七〇、五三五
玄米	一八五	五五一、三三三
小麥	一	三、〇六〇
白米	三	三、二一四
大麥	一四	一三、四八八
籾	二〇	六九、七四八
粟	一八	三七、一五三
小豆	四	八八、四八七
雜品	三五	五五、八〇七
綿布	一八	六二、六二四
麻布	三	七〇一
雜穀	三一	四四、〇六一
綿糸	七	二四、二三三
洋紙	五	一三、一一四
酒類	一	一五、二二九
金屬品	一	七二〇
毛織物	一〇	一八、五八二
機械類	二	七、六〇四
セメント	二	三三、六六八
護謨靴	一	六〇〇
砂糖	一	二、五〇〇
合計	四一六	一、〇七七、七〇五

發行證券に對する倉庫業者の金融は四十二萬六百四十七圓金利日步三錢西門外方面四錢二厘鐘路合倉庫業者其

品目	數量		增減
米	四四〇	△	二八四
玉蜀黍	四	△	一五
粟	二九	△	四三
麥	〇	△	五二
雜穀	二六	△	四一
野菜	〇		[illegible]
果物	〇	△	[illegible]
木材	三三〇	△	[illegible]
薪炭	三三九	△	[illegible]
石炭	三二九〇		[illegible]
石材砂利	二六九	△	[illegible]
鑛石	三二五八		[illegible]
鹽	〇	△	[illegible]
豆粕	〇	△	[illegible]
麥粉	五三	△	[illegible]
砂糖	〇		[illegible]
綿織物	〇	△	[illegible]
セメント	三五七八		[illegible]
石灰			[illegible]
金屬製品	四	△	[illegible]
繩叺筵	一四七	△	[illegible]
生牛	六九		[illegible]
石油	〇	△	[illegible]
食料品	一三		[illegible]
飲料品	二九	△	[illegible]
綿絲	〇	△	[illegible]
綿	〇	△	[illegible]
肥料	三〇	△	[illegible]
其他	一三四四	△	[illegible]
社用品	三四二	△	[illegible]
計	九七〇七		[illegible]
省線行	五二		[illegible]

馬克見直す

【倫敦二十一日發電】馬克相場は英貨一磅六十萬五千九百八十馬克より一躍二十二萬九千六百七十馬克と見直した

鎖夏漫言 鈴木副總裁と小言

▲鈴木さんが鮮銀副總裁になつたさうですね、彼の人ならば鮮內の事情は手に取るやうに知つて居るから最も適任であらう、前任の業務は熟忱の餘り時々部下を叱咤しく叱つたもので僕などもよくお小言を頂戴したものだとは往時部下であつた鮮銀某課長の話▲併し鈴木さんも銀行家になつて以來見違へる程柔しくなつたと云ふ者がある▲成る程何時會つても莞爾々々顔で打寛いで話すが是は新聞記者に限つたので無いさうだ▲鮮銀の裏口へ廻つて聽くと『部下には殊に柔しく小言など聽いたことが無い』と中々受けがよい鈴木さんも白髮が殖えて角が取れたとの評判

橫濱生絲相場

總督府へ入電左の如し

六月二十一日 續いて商談あり前値にて商談中人氣稍々落著き氣味

信州武州格 二〇三五圓

商品市況

綿絲布（保合）米綿一十五錢高を入れしも銀塊市場續いて四分の一安を入れて市場は氣崩の折柄品相場は日々ボンヤリにてヂリヂリ安を呈し居れり當地今一つ買行惨々しから千市場閑散保合狀態なり本日の相場は左の如し

粗布エー二十四圓大エー二十百六十八圓九龍二百十八圓金巾二百十九圓金鷄二百二十四圓白鷄二十二圓 細布飛入二十三圓九十錢 世樂島十二圓八十錢 晒金巾鯉單十三圓八十錢金鯉十三圓 四十錢 綿絲扇面（十六手）三百四十三圓 女（十手）二百十圓 晒木棉竹一圓十五錢

鮮魚（暴騰）入荷薄なるに入氣良好にて一齊に氣配は引締り昂値を唱へ居るも目先相場依然弱含み

の態鯛五十圓小鯛六十圓一圓もえび五十圓仁川あなご二十四圓ばはも十圓ぢ十三圓に比べ十四圓きすかます六圓

素麵（軟調）中元前後の荷動きも一巡を告げたるは本年度は原料安と關稅撤廢も加味されて一圓方安狀で代表的物產保保の京新は四圓五十錢へ二十錢下げ見込みあり値可な十錢を唱へ需要閑で比較的短時日して一巡後の折損とで先行は保ち少なく推移する模様である

株式（廿二日）

現株中値出來値

銘柄		前場 今週初	前場 本週日	後場 今週初	後場 本週日
京取	寄	[illegible]	[illegible]	[illegible]	[illegible]
仁取	寄	[illegible]	[illegible]	[illegible]	[illegible]
東株	寄/引	[illegible]	[illegible]	[illegible]	[illegible]
同新	寄/引	[illegible]	[illegible]	[illegible]	[illegible]
鐘紡	寄/引	[illegible]	[illegible]	[illegible]	[illegible]
朝紡	寄/引	[illegible]	[illegible]	[illegible]	[illegible]
鮮土	寄/引	[illegible]	[illegible]	[illegible]	[illegible]
京電	寄/引	[illegible]	[illegible]	[illegible]	[illegible]
電興	寄/引	[illegible]	[illegible]	[illegible]	[illegible]
朝郵	寄/引	[illegible]	[illegible]	[illegible]	[illegible]
金剛	寄/引	[illegible]	[illegible]	[illegible]	[illegible]
京南	寄/引	[illegible]	[illegible]	[illegible]	[illegible]

乙の部 短期取引

銘柄	寄付	大引	高値	安値
大新	七七·九〇	七八·六〇	[illegible]	[illegible]

大阪株式

銘柄	二十二日前場寄付	二十二日後場大引
大株	一〇〇、三〇	九九、六〇
同新	七七、五〇	七七、九〇
堂島	三〇、六〇	三〇、六〇
同新	四五、〇〇	四五、〇〇
鐘紡	一九七、〇〇	一九七、〇〇
同新	一七、〇〇	一七、〇〇
東紡	一〇八、〇〇	一〇八、〇〇
日棉	一〇八、〇〇	一〇八、〇〇
大株	一〇、三〇	一〇、三〇

銘柄	前場	後場
同新	八〇、六〇	八〇、二〇
郵船	一〇二、五〇	一〇二、七〇
同新	三五、七〇	三六、一〇
商船	四五、〇〇	四五、一〇
同新	一二、七〇	一二、七〇
鐘紡	二九八、二〇	二九八、四〇
同新	二七八、一〇	二七七、二〇
東紡	一三三、一〇	一三三、二〇
日棉	一〇九、一〇	一〇九、一〇

大阪短期取引

〇二十二日前場

銘柄	寄付	大引
大新	七七、九〇	七八、六〇
鐘新	二八五、〇〇	二八七、一〇
天取	……	……

〇二十二日後場

銘柄	寄付	大引
大新	七八、八〇	七八、二〇
鐘新	二八七、〇〇	二八五、九〇
天取	……	……

安東株式

〇二十一日後場

	寄付	大引
安取當	不申	一八、四〇〇
安取先	不申	一八、七〇〇

〇二十二日前場

	寄付	大引
安取當	一八、五〇〇	一八、五〇〇
安取先	一八、六〇〇	一八、七〇〇

鎭平銀

〇二十一日後場

	寄付	大引
當限	一、二二二	一、二二二
先限	一、二二二	一、二二九

〇二十二日前場

	寄付	大引
當限	一、二二二	一、二二二
先限	一、二二三	一、二二三

▲前場保合

昨後場は金秀の猛烈賣りに京取のみ低落し其他は保合に大引した氣先の今朝は一般から注目された金秀賣腰にまだ衰へないと云ふ強腰も認め難く而かも大阪が寄付後高かつたので人氣は思た程惡くはならず諸株共に不氣乘閑散は免かれなかつたが稍氣迷の商狀に終つた▲京取は今週四十六圓十錢と寄付きもしも步み値なく大引六圓ドタと打止め三十錢安來週は四十五圓七十錢と始め六圓ドタ五圓八十錢と步み六圓二十錢と昂げ十錢と打止め十錢高▲大新は七十七圓九十錢と寄付き八圓ドタ二十錢と押し十錢と打止め二十錢高▲仁取新は寄り付出來ず▲仁取新は寄り付出來ず十八圓四十錢と寄り付き三十錢と押し十錢と打止め二十錢▲安取は十八圓二十錢と寄り付き同値に引けたり▲雜株は買氣十二圓十錢勸信四圓八十錢、朝信七圓五十錢と不勢に終つた

大新は波瀾なし

人氣は惡材料に皆向ふ京取は昨後場金秀賣りに硬弱の色彩稍鮮明となつて來たが今日の場合寧ろ材料としては取引所弁格に對する懸念一つで其他に之れと云ふ材料はない取引所弁格に就ては今日の相場か取引所弁格を見越した相場でないことは其値頃から見ても明らかであるから萬一弁格不可能となつても之れが相場に響くべき筈はない從つて之れを強弱標準には立て難く一つに內地財界の推移と大阪市況の如何が大なる關係を持つのである其大阪も逐日鈍況を續けて居る上に東京大阪組の懸念其他貿易の超勢等香ばしからぬ材料のみ多いが人氣は逆に惡材料に買向ふ傾向があつて其所に低下せる値頃の強味も窺はれるのであるから是亦大なる波瀾があらうとは思はれず從つて當市場にもそう大した波動を及ぼすやうな事はあるまいと觀測される

現物市況惡化

二十一日午後の現物市況は定期の二百圓割れより人氣悪化し双方見送りを續け居るも市況何となく險惡にて一崩れは免れ難き模様となつた（大阪）

後場閑散 京取小弛む

前場保合の氣先後場は大新七十八圓八十錢の步高き入當ありたるも人氣依然引立たず諸株共に極度に見送られ京取は散漫賣進まざる爲め下値警みの買方も亦買進まず甚しく小口買方の手口更になかりしも大引小口買方の手詰に今來週共五圓臺に辷り不勢に大引した即ち週間物は京取今週三十錢安來週三十錢安現信保合短期は大新七十八圓五十錢と四十錢安の一本値に取組は出來ず同新株も出來ず安取も出來ず不勢に大引した

紛局半凡推移か

京取株は昨後場金秀の猛烈賣に久し振りに沈滯せる氣分を破り稍活氣を呈し今週は四十錢來週は九十錢方低落したが今朝は硬軟共に手控見送つて保合に終つた有の商內は仲々にはあり今週の値頃の際買を見たる事も見えると思ふと云はれて居るが一つ踏むには見送られ居るも强弱の腰は據りや安い所を拾はんとするやに聞ゆ硬軟は元より天狗だが如何かとの見方もあつたが大勢は依然として保合の見當らず乍ら持合の推移と見て居るが要するに當分は大引の見越し乘替の大勢を以て一場の小波瀾に過ぎず差當り保合推移と見られて居る

日步

安取十八圓、大新七十八圓 仁取百〇九圓、仁新四十圓、朝紡五十錢、拓新十五錢、安取十錢、大新五十五錢、鍾新一圓

算定

仁取四十五錢、仁新十五錢、安取十

出來高

▲中部三千五百十枚▲乙部出來累計八萬四千六百二十枚▲短期千百四十枚 不申累計百五十枚 累計四萬六百三十枚

前場手振

▲大新賣方金秀、新田、犬島、買方市川、定岡、中村、マバラ▲仁取新賣方中村、買方橋下大島、▲安取賣方マバラ買方中村▲京取今週賣方犬島、白栗、新田外マバラ買方田中、金澤マバラ來週賣方北村、趙、犬島、マバラ買方田中、白井、中村マバラ▲寶銀定岡バイガイ

前場步み

▲大新七七、九〇 二〇 一〇 ▲京取今週四六、〇〇 八、〇〇（大引）來週四五、七〇 六、〇〇、八〇 六、二〇 一〇（大引）

京取證據金引下

京取市場にては證據金を左の如く改正二十二日後場より實施した 京取本株證據金四圓を三圓に

諸株喰合況

▲京取今週取組高二萬一千三百四十二（二十二日前場現在）新田外數口

賣方 白井一七〇、北村一〇〇、南一六〇外七店

買方 有田一一〇、金福一一〇、李吉二四二外七店

▲同來週取組高二萬一千三百四十二

賣方 洪性淳一六〇、田中一〇〇、安石外二店

買方 金剛二六〇、新田一〇〇、外二十店

▲仁取新取組高一萬三千七百〇代引一三〇

賣方 仁取一一〇、中村一〇〇外七店

買方 七百〇代引 大新一、新田一、市川一

▲大新取組高四一〇〇代引一、五外十一店

買方 七十一店 買方十一店

▲安取取組高六四〇代引一、六

賣買差引殘

	賣方	買方
一	二三〇〇	一〇〇〇
二	五三六〇	一七〇〇
三	五四〇〇	一三〇〇
四	六四〇〇	一〇〇〇
五	一四〇〇	一三〇〇
丸大	二四〇〇	一〇〇〇
久張	一三〇〇	三三〇〇
丸屋	一三〇〇	二四〇〇

仁川米豆取引所仲買人 仲買店

電話 六六三五番

米況（廿二日）

仁川期米 前場強調

昨日は降雨構へで買氣旺盛は場面は三十圓六十九錢と頭重く打止め引續りしが大阪寄付三十六圓四十九錢と阪地の氣配安と共に減切軟化の姿なるに二十丁高と天候の恢復で人氣沸騰氣分となり當中出來さりしも先三十圓九十四錢と二十五丁の上放れに寄附

▲第一節 當中出來ず大阪二節四十四錢の小弛みに先八十八錢と始め七十八錢と押し八十錢と頭重く引

▲第三節 當中出來ず大阪節三十錢九錢と引

▲第四節 當中出來ず中二十九圓七十錢先七十八錢に始めしも押目は天候買裏へ八十錢と締りて引

▲第五節 當中二十九圓十錢中出來ず先八十錢より賣物漸に六錢と締りて引

▲第六節 當二十錢中出來ず先八十五錢より大阪節二十六錢の安移りに七十六錢と押し八十錢と寄

▲第七節 當中出來ず先豐丸夕の吶賣高に七十錢と不勢に大引

三輪の買物

昨後場大天候の崩りに買方見送りの折柄三輪より出立つた買物が現れたが之れに就いて市場一角の噂に依ると正米師の買物ならんと云ひ亦一面には果天候が雨は降らぬものと見透して買玉を運轉越ししたのではなからうかとも觀測されて居たが何れにせよ後場のみにて小一萬石も買進んだ處を見ると相當筋立つた買物ならんと云はれて居る

南鮮は好順

忠清道以北は雨不足にて植附難を訴はれて居るが南鮮地方は概して用水潤澤の處へ翌日來再三降雨があつて植附も餘程進捗した樣で多少豐作構への氣味が伏めいて群山市場の如き六月末限二十八圓六十錢七月中限二十八圓七十三錢と昨午前中より七十餘丁の低落步調を示し形勢は甚だ面白くない樣である

後場氣乘薄

▲第一節 當中出來ず先三十圓八十錢寄付

▲第二節 當中出來ず先七十一錢より七十錢と押し七十一錢

▲第三節 當出來ず中七十錢の寄止め先七十一錢より七十錢と押し四錢と締り引

▲第四節 當中出來ず先七十四錢より七十五錢引

▲第五節 當中出來ず先七十錢より七十一錢引

▲第六節 當中出來ず先六十九錢大引

	〇廿二日前場	廿二日後場
寄付	三〇、九四	三〇、八〇
止値	三〇、七〇	三〇、六九
高値	三〇、九四	三〇、八〇
安値	三〇、七〇	三〇、六九

▲前場公定値		▲後場公定値	
一節	三〇、九四	一節	三〇、八〇
二節	三〇、八二	二節	三〇、七〇
三節	三〇、七八	三節	三〇、七一
四節	三〇、七九	四節	三〇、七五
五節	三〇、八二	五節	三〇、七〇
六節	三〇、八〇	六節	三〇、六九
七節	三〇、七〇		

值段 中限 二九、七二〇 先限 三〇、七〇〇

取組高 中限 一萬五千石 先限 四萬八千七百石

出來高 累計 七一六〇〇石

仁川米豆取引所仲買人 今村覺次郎

仁川米豆取引所仲買人 仁川海岸町三丁目 電話長 三三七番 三三六八番

大邱正米

現物二十九圓三十錢六月末限三十圓七月中限三十圓六十錢七月末限三十圓六十五錢八月中限三十一圓

東京期米

〇廿二日前場先限 三七、〇二

節	前場	後場
先寄	三七、〇二	三七、一〇
二節	、一〇	、一三
三節	、〇九	、一六
四節	、一〇	、〇九
五節	、一〇	、〇九
六節	、一二	六、九九

大阪期米

	〇廿二日前場	廿二日後場
當寄	三三、六七	三三、五三
止め	三三、五八	三三、三五
中寄	三五、三〇	三五、〇二
止め	三五、一四	三四、八九
先寄	三六、四九	三六、三三
二節	、四四	、二一
三節	、三一	、二一
四節	、三〇	、二一
五節	、三一	、一九
六節	、三〇	、一〇
七節	、二九	六、〇〇
八節	、二六	……
九節	、二〇	……
十節	、三〇	……

兵庫期米

	〇廿二日前場	廿二日後場
寄付	三五、八一	三五、七〇
止め	三五、七九	三五、四一

下關期米

	〇廿二日前場	二十二日後場
寄付	止め	寄付 止め

桑名期米

	〇廿二日前場	二十二日後場
當限	……	……
中限	三四、九〇	……
先限	三六、七〇	三六、七〇

各地期米

	〇二十二日前場	後場
寄付	三六六〇	三六六一
止め	三六六〇	三六五〇

〇二十一日後場止め 東京三七、〇五 大阪三六、二九 兵庫三五、七六 下關三四、八一 桑名三六、四九 名古屋三五、四四 熊本三四、二〇 金澤三三、九三

大阪三品

倫敦銀塊相場三十一片十六分の五米棉一圓六十五錢高

〇二十二日前場寄付 〇前場大引

限	前場寄付	前場大引
六月限	三八、四〇	三八、四〇
七月限	三一、七〇	三一、四〇
八月限	三〇、一〇	三〇、一〇
九月限	三〇、〇〇	三〇、〇〇
十月限	二九、八〇	二九、八〇
十一月限	二九、六〇	二九、六〇
十二月限	二九、六〇	二九、四〇

〇二十二日後場寄付 後場大引

限	後場寄付	後場大引
六月限	三〇、六〇	三〇、六〇
七月限	三〇、〇〇	三〇、〇〇
八月限	二九、八〇	二九、八〇
九月限	二九、八〇	二九、八〇
十月限	二九、六〇	二九、六〇
十一月限	二九、四〇	二九、四〇
十二月限	二九、六〇	二九、六〇

公設市場小賣值（廿二日）

品目	數量	金額
バナナ	百匁	一五〇
枇杷	百匁	二二〇
一等白米	一升	三六五
菜豆	同	〇七〇
特等白米	一升	三七五
馬鈴薯	同	〇四〇
南瓜	百匁	〇二〇
胡瓜	一本	〇三〇
茄子	同	〇四〇
新生姜	一束	三五〇
砂糖白	一斤	三三〇
砂糖赤	一斤	三二〇

內地水害氣構

今朝阪地が三十六圓四十九錢の二十丁高に寄附たのは關西方面が打續く豪雨にて水害被害案じから來たので阪地の氣配安と共に天候の回復で戾るとも雨中に雨害多ければはないのみか梅雨中に雨害多ければ反つて土用の照込み良好となり穩々實用を寧める事になるであらうと弱氣は云つて居る

木德潮先乘替

木を中心として當限に買建を存せし東京の木德大阪の潮なは前日來當限を賣退いて先限に乘替をしたる模樣である

仁 鳥居仲買店

電話 六三八番

弱氣の期待

朝來の雲行きでは天候が益々良くて目先雨は望み難い樣であるこれが爲め當市場は益々押目買の人氣が衰へない折柄で此の阪地が不勢を移してても共に下足が厭くか否やは疑問である內地の形勢として甚だ面白からず殊に三十七圓處で久しく持合ひて取組を增加した揚句の不勢丈けに之れは多少趣を異にして買方に恐くも共れに內地も北越地方や其他正米の弱調を報じて居る地方はあるが何分にも氣として市場が內地を迎じて中分なく此の調子で行くと土用入天候の經過如何によつては再び弱めの一暴落があるであらうと

京城穀物

各地期米安の爲め賣物稀なく持合ひを呈し穀良都三十圓三十錢神力三十圓處にて二千石出來 大豆 持合ひの十八圓四十錢見當延 八月中限三十一圓四十九錢

正米現物

連日晴天相場はといふ見込み風構ふるに買賣共に氣迷び見送り何れにも動きを以つて慈相場も上下何れにも動き乗れ三等合格三十圓十錢四等二十九圓五十錢地摺玄米穀良都二十八圓十錢見當の持合ひを唱へ商內も當座凄きの小口買あるのみにて取引相變らず閑散を呈して居る

延 六月末限二九七五 七七▲七

中限 三〇二一 二四 三三 三〇

▲七月末限三〇六一 六二▲三一〇八

八五 八六出來高千四百五十石

仁川正米

丸キ三等二十九圓五十錢四等二十九圓十錢籾八錢六厘より黃海道在來籾八十錢三厘見當なるも取引不振の爲め活氣之しき模樣である

釜山正米

群山正米

時

現物二十九圓三十錢六月末限二十八圓六十錢七月中限二十八圓七十三錢七月末限二十九圓三十錢八月中限三十圓五十錢出來高四萬六千四百石

週刊 最新編纂 米豆取引參考書 近代 公平にして權威ある總ての強弱材料を蒐輯して御判斷を待つ 仁川 福 通信 呈 ㊞石川賀屋調査部

解雇廣告

石者弊店店員として使用致居候處本日解雇仕候間自今弊店とは何等關係無之候也 六月廿一日 三原周次

はり牛

りん病が治る

自宅で人知れず秘密にナヲル他の藥店になき妙藥あり切手三錢送れ人助けに無代で教ゆ 名古屋市南かじや町 武藤龜吉

雨期近づく!!

▲雨天の外出や通學には一枚さへあれば雨傘の入らぬクロキ式防水布マントか外套を御求め下さい

▲雨天の荷物運搬にはクロキ式防水布製シート（雨覆）を御用意置き下さい

○クロキ式防水布は京城の工場で製造して諸官署鐵道の御用品となり好評を頂いて居ります御用命次第カタログ進呈

製造發賣元 京城府旭町二丁目四十二番地 瀧川商會 電話本局長二六八四番 振替京城二一一一番

○市內至る所に特約販賣店あり 工場府內西四軒町（獎忠壇入口）

◎此の小さき廣告は價に品質の優良を語る唯一の保證です二十年の努力で信用を贏ち得ました

アルボース石鹼

東豆川改良特撰枝炭

右ハ弊部ガ產地燒元ニ嚴命シ改良ヲ加ヘタル夏季向キノ最モ經濟德用ノモノ是非一度御試用被下度シ

◎根炭モ從來通ノ特撰セシモノ澤山有リマス御下命次第御配達致シマス

朝鮮總督府遞信局・各購買組合・京城消防所・各警察署・監獄署・銀行會社指定店

合資會社 太平通り 京日代理部 電話本局長 六〇〇九番・二七四八番

朝鮮殖產銀行第六回債券償還公告

第六回當行債券全額（金壹百萬圓）來ル七月五日償還期日ニ付同日ヨリ左記債券引換ニ御支拂可致候

追テ償還期日ノ翌日ヨリ利子ヲ附セサルニ付御承知相成度候

大正十二年六月 株式會社 朝鮮殖產銀行

千圓券	九百貳拾參通	自第一號 至第九二三號
五百圓券	壹百貳拾七通	自第一號 至第一二七號
百圓券	壹百參拾五通	自第一號 至第一三五號

新築移轉

療器の霸王

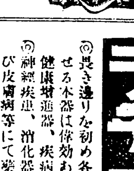

電波療器

（大學赤門前新館）

◎邦文、英文、支那文 說明書實驗例呈進◎

ラヂオレーヤー

◎長き違りな初め各宮家其他高貴紳の家庭に愛用を辱ふせる本器は偉効ある治療器として一日も缺くべからざる健康增進器、疾病快癒器である。

◎神經疾患、消化器病、呼吸器病、各種疼痛、內臟諸病及び皮膚病等にて藥効なき慢性の疾患に苦しむものは一日も早く本器の靈効に浴せよ。

◎今回大學赤門前新館落成につき移轉開業を祝する爲め一大特價を以て販賣す

新築記念 景品進呈

東京本鄕大學赤門前 ラヂオレーヤー商會 電話小石川 六二四 一五八三二 振替東京

通俗太閤記

第百五十六回

松林伯知講演
加藤由太郎速記

三十郎悠々と衣襟を齎しし 三『宜しく御賢察のほどを願ひます』秀吉ハタと手を拍て 秀『オヽ武料二千石…にて異変ない、立戻つて左様申せ』と殿下は忽ちの間に御顔色をお直し遊ばした、是は何う云ふ譯かと云ふに、言はず語らずの中に殿下に御得心をおさせ申したのだ、徳川の家臣で身體に傷のあるのを自慢にした者が二人ございました、一人は有名の榊原小平太康政、一人が村越三十郎でございます、小平太康政は百七ケ所、三十郎は百十三ケ所といふ傷、之れだけ身體に傷を受ける働きをして勝はる處は僅に五百石、榊原の祿料二千石といふのは之れを以て相當であらうと存ずると斯ういふ意味でやつたことでございます、秀吉公心よく事をお聞き届になりました、三十郎は結構なる酒肴を下し置かれ、殿下の御前にて頂戴を仰せ付けられた、殿下よりは充分に酒を過ごせとの御意、これは格別のお扱ひで、何しろ豊臣家御前、三十郎は更に動ぜず、數杯のお酒を頂戴いたしました 秀『アヽコレ〳〵其方の名は何と申したな』三『ハヽッ』秀『何と申したな』此人御酒を飲むと物を忘れ易い質で殿下の御前で三十郎思はず自分の名を忘れて了つた 三『ハヽツ、村越と申します』秀『イヤ、夫れは苗字ぢや名は何と云ふ』三『ハヽッ』ヒョイと向ふを見ると有名の帶刀先生吉晴が控へて居る、アヽ此人はいゝ人は勇い人だ、稲葉山攻めの時には別して大功を樹て、遂には斯ういふ身分におなんなすつたと、斯う思ふ拍子に、父殿下が 秀『何んと云ふ名前ぢや』と仰せられたから、跪えず 三『ハヽッ、村越茂助と申します』と言つて了つた 秀『アヽ左様か』と殿下はタスノ〳〵お笑ひ遊ばした、傍らに控へて居た御家者が、三十郎と申上げて置いたに茂助と云ふ、扨ては殿下の御前を怖れて斯様申したのかと思ひ 秀『村越氏々々、貴公は三十郎と仰しやつたではないか』三『左様……』流石の三十郎も是には赤面をいたし、面を垂れて何の言葉もない、秀吉公莞爾と笑ひながら 秀『コレ〳〵村越、其方は是れに控へる蜂尾の武名を羨へ、彼れの名前を思ひ出して己の名にいたしたのぢやな、以来は名前を改めて村越茂助と申せ』三『有難う存じます』三十郎は已が酒の上で名前を間違へて飜らずも茂助といふ名前を頂戴いたして江戸へ立帰つた、家康公へ、殿下の御前に出つて改名をいたしたといふことを申上げて、夫れより三十郎改めて茂助となつた、徳川家の勇士ですら斯くの如く此の蜂尾と云ふ人をば敬えばこそ、斯くも自分の名前を茂助と間違へたるやうな譯であります、實に天晴れなは蜂尾茂助吉晴、彼の人物は斯くの如くであつたといふだけのお噂でございます、却説濃尾二州は信長公の手に歸し、稲葉山の城、是れは要害尤も嚴重である、由つて手入れをいたし我居城にいたさんと悉く改築をいたし、名を岐阜城と改めた、此の岐阜城を修繕いたすに就ては木下藤吉郎が尤も骨を折りました、信長公多分の費用を費さずお改築になつた、夫れはどういふ次第にいたしたかといふに、一村、一木、一石を貢げといふ事を秀吉から領内へ命じた、一ケ村で樹を一本に石一ケを出す、夫れがため無雜作に岐阜城改築が出來たのだ、愈々信長公の勢ひは、旭日の昇るが如くでございます、併し濃尾の兩城を擁へて夫れで滿足するやうな信長ではない、素より天下を統一しやうといふのが目的でございます、併し來た隣國には幾多の強敵がある、中にも信長が一番心を痛めて居たのは甲斐の武田信玄でございます。

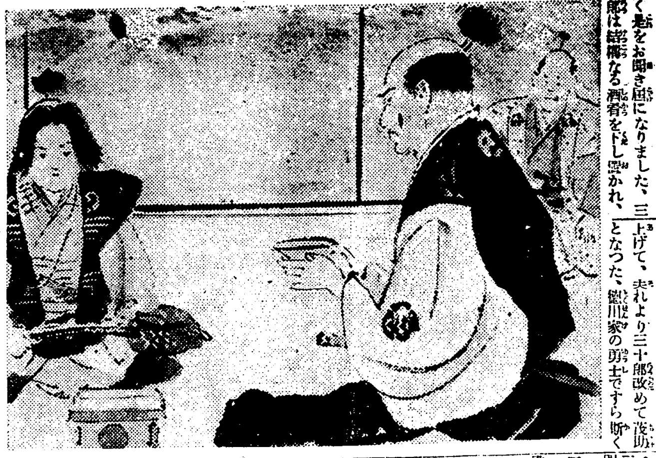

皮膚科 外科 專門 扇田醫院 京城太平通二丁目 電話二三五八番

ドクトル 女醫 中村齒科醫院 明治町二ノ五 電本一五八三

各種の染物は龍山三角地の京屋京染店に 京都出張見本 々 長電話七五二番 振替京城八壹貳壹番

佐々木 胃腸病院 京城明治町一丁目 入院隨意 電話一六五九番

將棋新手合（三）

於大阪南區難波櫻川町櫻川倶樂部
角落 ▲七段 溝呂木光治（東京） △四段 村上眞一（大阪）
（圖は前號指了迄の局面） △持駒 村上氏 歩

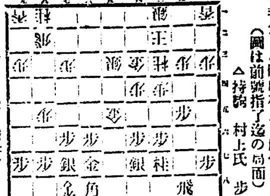

手番 ▼ △五六歩（イ）▲五四金△六九玉▲二二銀△七九玉▲一四歩△一六歩▲七四歩△八八玉▲七三桂（ロ）△二四歩▲同歩△同飛▲二三歩△二九飛▲六二飛△五九飛▲六一銀△七五歩（ハ）▲同銀 以下次號

溝呂木七段講評
△（イ）五六歩は弱し五八飛と振りて迎撃する方優れり
▲（ロ）七三桂は早し東に角九四歩と端の歩を突く處なり
▲（ハ）七五歩と突き捨てたるは手筋なり

X光線の治病効果

X光線は感覺も無く眼にも見ないが患を病巣へ透射に潜入せしむると忽ち其獨特の作用を起して色々の病菌や病的細胞等を破壊して治病上偉効を表して來ます然し若し其線の波長が病巣の深さに相當せぬ場合にはX線は病巣以外に吸收されて全く無効と成るものですから技術の熟練に依て始めて偉効が表はれるので有ます
◇最も良い適應症は るいれき。わきが。頑癬。肋膜炎腹膜炎。にきび。水蟲。頑固な皮膚病。痔瘻。肉腫。等ですから是等に困つて居る方は我社の物理療法へ來られん事をお勸め致し升

京城日報社代理部内 電話六〇〇九構内廿四

暦

六月廿四日（舊暦五月十一日） ▲日曜 ▲五黄 ▲暗剣無し ▲戊申 ▲先負 ▲開 ▲虚宿

▼五黄▲ 動き迷ひの生ずる日外に出て枠内に守つて安全東と西が吉
▼六白▲ 目上の人に從つて吉外の福運を授かる開運大吉坤と艮が吉
▼七赤▲ 目出度い事の續く日思ひ切つて進んで待人來る坤と艮が吉
▼八白▲ 何事も内輪に行つて利益いては概ね損を招く南と西乾が吉
▼九紫▲ 順調の日ではあるが手に乘り過ぎると損する東と巽が吉
▼一白▲ 求職縁談金談商内其他大概は骨折り損に終る日乾と西が吉
▼二黒▲ 至つて幸運の日正しい事に努めて益々大利乾と西が吉
▼三碧▲ 外見はよくても内實は苦しい欺され易い日北と南と巽が吉
▼四綠▲ 失敗に進むと意外な失敗を招く等損が第一北と南と東が吉

關釜連絡船

釜山發 午前九時四十分 午後七時三十分 午後十時
三日 朝德壽丸 夕[illegible]丸 夜昌慶丸
四日 朝景福丸 夕高麗丸 夜德壽丸
五日 朝昌慶丸 夕[illegible]丸 夜景福丸

りん病 請合藥 別八円特四円並三円
ばい毒 請合藥 別四円特二円並一円

百圓進呈
淋病病毒主藥は治療乾くし梅毒主藥は駆梅内服藥こし醫藥學上最も有效と確定し 歐米醫科大學 帝國醫科大學 病院等にて實驗試用せる高貴藥なる事を保證す若前述の證言に違へる事を發見せる時は分析料百圓進呈す
圖あらゆる治療をなすも効なき患者は一度來談あれ

關西發賣元 大阪市南區三休橋北詰 有田ドラッグ 電話船場一六一四番 二三四四番
關東發賣元 東京日本橋區通四丁目 有田ドラッグ 電話本局三三八四番 一〇七七番
請合藥に付き他の藥店に販賣を許さず

有田ドラッグ朝鮮及支那滿洲專賣所所在地

◉朝鮮
京城南大門外　同黃金町電車通　同鐘路四　龍山練兵町　木浦榮町　鎭南浦三和町　咸興本町二　太田春日町一　全州高砂町　釜山辨天町　元山本町二　仁川宮町二　馬山都町一　羅南生駒町　新義州常盤町　群山東榮町　平壤郵便本局前　大邱弓町　晉州大安洞　甘浦港　慶南統營面　光州本町　兼二浦本町

◉滿州
安東縣四番通　大連岩代町　沙河口京町　奉天松島町　四平街北四條路　撫順高砂町　長春東一條通　哈爾賓傳家甸

◉支那
營口永世街　北京前門外　上海瑪禮遜路　廣東大平路　漢口日本租界　天津北旭街　青島新市場通　濟南普利門外

にせせドラッグあり有田ドラッグにて有田製藥を買取られたし

花王石鹸

事實は斯く證明す

卓越優秀なる品質と其效果

近時衛生思想の發達普及に伴れ皮膚衛生の完全を期する上から石鹸の選擇も漸く化學的乃至衛生的御吟味に重きを置かるゝ傾向の生じて來たことは一には御家庭御自らの爲め延いては國民保健の大眼目よりして邦家の爲め慶賀に堪へない次第であります。申す迄もなく石鹸は日常品であります。夫故品質は飽く迄純良なるべく價は亦可能的低廉なるをその理想と致します。花王石鹸が品質本位を標榜する理由も亦こゝにあります。其化粧衛生經濟の三方面に應酬して如何に甚大の好評を博しつゝあるかは改めて申上げる迄もありません。最近工場の增築と共に茲に遺憾なく大量生産方法の諸設備を整へ豊富なる原料と練熟せる技術と而して更に三十有餘年の有り餘る經驗を縱横に驅使し愈々品質の向上改善に努力しつゝあります。永年御採用の光榮に浴する各官公衙病院諸會社の中代表的なる各位の御芳名を滿腔の感謝を以て左に列擧し之を以て廣く江湖の御清鑒に訴へ御信頼と御同情を只管御願ひ申上げる次第であります。

花王石鹸御採用各位芳名一班（次第不同）

陸軍省殿
海軍省殿
鐵道省殿
東京帝國大學醫學部殿
京都帝國大學醫學部殿
九州帝國大學醫學部殿
東北帝國大學醫學部殿
北海道帝國大學醫學部殿
慶應義塾大學醫學部殿
東京慈惠會醫科大學殿
大阪醫科大學殿
京都醫科大學殿
愛知醫科大學殿
新潟醫科大學殿
岡山醫科大學殿
千葉醫科大學殿
金澤醫科大學殿
長崎醫科大學殿
熊本醫科大學殿
滿洲醫科大學殿
傳染病研究所殿
北里研究所殿
財團恩賜濟生會病院殿
日本赤十字社各病院殿

東京慈惠會病院殿
南滿洲鐵道會社病院殿
鐵道病院殿
朝鮮總督府醫院殿
臺灣總督府醫院殿
樺太廳各病院殿
各府縣立病院殿
養生園殿
和泉橋病院殿
順天堂病院殿
全國各師團下各聯大隊殿
陸軍各衛戍病院殿
陸軍各學校殿
陸軍各兵器廠殿
陸軍砲兵工廠殿
陸軍各航空大隊殿
陸軍各衛生材料廠殿
陸軍被服廠殿
陸軍糧秣廠殿
陸軍軍馬補充部殿
陸軍各偕行社殿
陸軍各軍樂隊殿
陸軍各要塞司令部殿
關東州軍司令部殿

南滿洲獨立守備隊殿
支那駐屯隊殿
海軍各艦隊殿
海軍各鎭守府殿
海軍各要港部殿
海軍各海兵團殿
海軍各水雷團殿
海軍各學校殿
各鎭守府海軍病院殿
海軍各造船廠殿
海軍各造兵廠殿
海軍各航空隊殿
海軍各軍樂隊殿
海軍各水交社殿
全國各鑛山殿
日本郵船株式會社殿
大阪商船株式會社殿
東洋汽船株式會社殿
日清汽船株式會社殿
北海道炭鑛汽船株式會社殿
川崎造船所殿
三菱造船所殿
八幡製鐵所殿
室蘭製鋼所殿

花王石鹸本舗 東京馬喰町 合資會社 長瀬商會